



Concours Couleurs de Bretagne : Village d'Iscoat



Bulletin Municipal

LA MARTYRE

Octobre 2017

MEMENTO

Ouverture de la mairie : LUNDI, MARDI, VENDREDI : 9h00 - 12h00 / 13h30 - 17h30
MERCREDI : 13h30 - 17h30
JEUDI ET SAMEDI : 9h00 - 12h00

Mairie 4 Route de Ty-Croas
Tél. : 02 98 25 13 19 / Fax : : 02 98 25 14 02
Adresse courriel : mairie@lamartyre.fr
Site : lamartyre.fr

Chantal SOUDON Maire, présidente aux finances, budget,
administration Générale, développement

Jean-Michel DONVAL Adjoint aux bâtiments, urbanisme, voirie
espaces verts, environnement, agriculture

Marie-Annick L'ERROL Adjointe au social, CCAS, enfance jeunesse, scolaire.

Mickaël VAILLANT Relations avec association/tourisme, animation
culturelle, communication, bulletin municipal,
bibliothèque.

Cantine 2 Route de La Roche Tél. : 02 98 25 10 76

Bibliothèque 4 Route de Ploudiry Tél. : 02 98 25 13 01

Regroupement Pédagogique Intercommunal

• Ecole communale (Primaire) Tél. : 02 98 25 13 87

• Ecole Ploudiry (Maternelle) Tél. : 02 98 25 13 76

Ecole Saint Joseph 7 Route de La Roche Tél. : 02 98 25 13 65

SIPP Route de Ploudiry Tél. : 02 98 25 16 52

Maison du Plateau Route de Ploudiry Tél. : 02 98 25 13 95

ALSH de Kerbrug Kerbrug Tél. : 02 98 25 15 69

Maison des Jeunes Ploudiry Tél. : 02 98 25 12 38

URGENCES

Pompiers: 18

Gendarmerie: 02 98 85 00 82

EDF (dépannage): 0810 333 029

Service assainissement de la CCPLD : 02 98 85 49 66

Service d'astreinte (24h/24 et 7j/7) : 06 11 74 64 98

SAMU / Gardes médicales: 15

Eau (SIPP) 06 80 60 33 75

Astreinte Eau (SIPP) 06 80 60 33 75

Astreinte Frelons asiatiques (SIPP):

06 80 60 33 75

Le **Keleier** est édité par la commune de La Martyre - 4 route de Ty-Croas - 29800 LA MARTYRE.

Tél. : 02.98.25.13.19 Site : <http://www.lamartyre.fr/>

Diffusion : les exemplaires sont distribués au domicile des habitants de La Martyre.

Directrice de la publication : Chantal Soudon. **Rédaction, mise en page, maquette,**

illustrations : Commission municipale du bulletin.

Impression : MKS Communication **Crédits photos** : photothèque municipale divers partenaires

Tirage : 380 exemplaires

Vous pouvez consulter le bulletin municipal de ce trimestre ainsi que les bulletins municipaux des trimestres précédents sur le site internet de la commune .

Le mot du maire



SOMMAIRE

| | |
|--------------------------------------|------|
| Edito | 1 |
| Agenda | 2-3 |
| Infos pratiques | 4-5 |
| Vie communale et intercommunale..... | 6-13 |
| Vie associative | 4-21 |

La sécurité sur les routes tant pour les piétons, automobilistes, et cyclistes est un problème permanent pour lequel, nous élus, sommes régulièrement interpellés.

En témoigne aussi l'opération menée à Ty Croas par le Département du Finistère le mardi 19 septembre visant à sensibiliser les automobilistes à la sécurité des agents dont la route est le lieu de travail.

Au printemps dernier, nous avons lancé auprès du FIA (Finistère Ingénierie Assistance) une étude pour nous conseiller sur les améliorations à apporter à la circulation dans le bourg.

Celui-ci est un carrefour de 5 voies et, d'où que l'on vienne, le conducteur, avant d'entrer dans le centre bourg, traverse un environnement rural, boisé, très propice à la prise de vitesse. D'autre part, toutes ces chaussées sont très (trop) larges, facilitant là aussi la prise de vitesse.

Les préconisations du FIA pour l'essentiel consistent en des aménagements sur la chaussée elle-même (chicanes, marquages...) et en l'installation de « portes d'entrée » dans l'agglomération .

Nous allons donc profiter de travaux de voirie prévus en 2018 sur la route du Keff pour mettre en œuvre ces conseils. Espérons qu'ils seront suivis d'effet !

Rien ne vaudra cependant la prise de conscience et la responsabilisation du conducteur quant à son attitude au volant.

Chantal Soudon

Ingal e c'houlenner diganeomp, an dilennidi, ober un dra bennak evit ar surentez war an hentoù, pe e vefe hini an dud war droad, ar vleinerien girri pe ar varc'hhouarnerien.

Kement-se a weler ivez er pezh a oa bet graet e Ti Kroaz gant Departamant Penn-ar-Bed d'ar Meurzh 19 a viz Gwengolo : lakaat ar vleinerien girri da gompren e-barzh surentez ar wazourien a zo an hent o lec'h labour.

En nevezamzer hor boa roet lañs d'ur studiadenn gant FIA (*Finistère Ingénierie Assistance*) evit kaout kuzulioù war an doareoù da wellaat an dremeniri er bourk.

Ul lec'h ma kroaz 5 hent eo hennezh. A-raok antreal e-kreiz ar bourk e vez treuzet maezioù ha koadoù gant ar vleinerien, ne vern eus pelec'h e teufent, ha rak-se e vezont techet da sankañ tizh. Hentoù gwall ledan (betek re) ez int a-hend-all, ha gant-se e vezer douget ivez da vont buan.

Dre vras e ali FIA ac'hanomp da gempenn an hentoù o-unan (kammigelloù, merkoù) ha da lakaat « dorioù-tal » er bourk.

Setu e kemerimp tro eus al labourioù evedomp e soñj d'ober war hent ar C'hef e 2018 evit lakaat ar c'huzulioù-se da dalvezout. Emichañs e vo efedoù diwarno !

Padal, n'eus netra par da speredegzh ha da furnez ar vleinerien pa vezont ouzh ar rod-stur.

Chantal Soudon

Agenda



À venir...

Manifestations locales

Dates communiquées lors de la réunion de l'élaboration du calendrier annuel des associations sous réserve de modification

Samedi 7 octobre

Repas offert par la commune aux aînés

Dimanche 15 octobre

Kig ha fars + kig ha fars à emporter
Maison du Plateau
Club des bruyères

Dimanche 15 octobre

Viennoiseries
A.P.E.L Ecole St Joseph

Dimanche 12 novembre

Commémoration du 11 novembre
Vin d'honneur offert par la commune à la population
Anciens combattants
Eglise et cimetière

Dimanche 12 novembre à 16 h 00

Chorale l'Air du Temps accompagnée de la chorale
Chor'Eole de Brest
Eglise St Salomon

Samedi 18 novembre

Soirée Crêpes
Maison du Plateau
Plateau en folie

Vendredi 24 novembre

Calendrier des associations à 20 h 00
Lieu à préciser

Samedi 9 décembre

Marché des créateurs
Maison du Plateau
A.Tout'Art

Dimanche 17 décembre à 16 h

Concert de l'orchestre symphonique de l'UBO de Brest
Eglise St Salomon

Vendredi 22 décembre

Spectacle de Noël
Maison du Plateau
APE Ecole publique

Prochaines dates de la **collecte des journaux**
au hangar communal, Route d'Irsiry
les samedis 18 novembre et 13 janvier

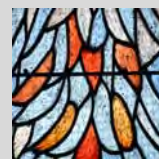

Horaires des messes

Dimanche 1er octobre à 10 h 30 à La Martyre

8 octobre à 10 h 30 à Ploudiry

15 octobre à 10 h 30 à Tréflévénez

22 octobre à 10 h 30 à Loc Eguiner

29 octobre à 10 h 30 à Le Tréhou

Mercredi 1er novembre à 10 h 30
Messe de Toussaint à La Martyre

Dimanche 5 novembre à 10 h 30 à Ploudiry

12 novembre Messe des Anciens combattants à La Martyre à 10 h 30

19 novembre Messe des Anciens combattants à Loc Eguiner à 10 h 30

26 novembre à 10 h 30 à Le Tréhou

3 décembre à 10 h 30 à La Martyre

10 décembre à 10 h 30 à Ploudiry

17 décembre à 10 h 30 à Tréflévénez

24 décembre Veillée de Noël à Loc Eguiner à 19 h 00

Lundi 25 décembre Messe de Noël à La Martyre à 10 h 30

Dimanche 31 décembre à 10 h 30 à Le Tréhou

7 janvier 2018 à 10 h 30 à Ploudiry

L'Echo du Plateau (le feuillet mensuel de notre Ensemble paroissial) est disponible dans toutes les églises du Plateau.

Vous y trouverez des renseignements pratiques.

Une permanence est assurée : le samedi matin de 10 h 30 à 11 h 30 à la maison interparoissiale de Ploudiry, 2 A Rue de l'enclos. (02 98 25 12 43)

Les horaires des messes peuvent être consultés sur le site du diocèse de Quimper

<http://catholique-quimper.cef.fr>

Vous y trouverez quelques indications qui vous aideront à trouver les contacts utiles pour une célébration chrétienne à l'église : baptême, mariage, funérailles.

Prochain Conseil municipal le
Vendredi 20 octobre à 20 h 00

Agenda du GRPP



RANDONNEES PEDESTRES

42^{ème} saison 2017-2018

Calendrier des activités de Septembre à Décembre 2017

DIMANCHE

| Date | Heure | Lieu | Point RV |
|-------|-------|----------------------|--|
| 01/10 | 14 h | Landerneau | Parking de Saint-Ernel |
| 15/10 | 14 h | Logonna-Daoulas | Bourg (convoiturage Intermarché 13 h 15) |
| 29/10 | 14 h | La Martyre | Rando à 14 h suivie de l'AG à 16 h |
| 12/11 | 14 h | Plouider | Bourg Parking église (convoiturage St Eloy 13 h 15) |
| 26/11 | 14 h | La Forest-Landerneau | Bourg |
| 10/12 | 14 h | Plougastel Daoulas | RDV Leclerc 13 h 45 (convoiturage Intermarché 13 h 15) |

JEUDI

| Date | Heure | Lieu | Point RV |
|-------|-------|--------------|--|
| 05/10 | 14 h | Commana | Bourg (convoiturage Intermarché 13 h 15) |
| 19/10 | 14 h | Le Drennec | Bourg (convoiturage Magasin Vert 13 h 30) |
| 02/11 | 14 h | Saint Divy | Bourg |
| 16/11 | 14 h | Plougourvest | Bourg (convoiturage Magasin Vert 13 h 15) |
| 30/11 | 14 h | Pencran | Bourg |
| 14/12 | 14 h | Ploudaniel | Parking Mairie (convoiturage Magasin Vert 13 h 30) |

MARDI

| Date | Heure | Lieu | Point RV |
|-------|-------|----------------------|---|
| 10/10 | 14 h | Penzé | Bourg (convoiturage Intermarché 13 h 15) |
| 24/10 | 14 h | Vallon de Stangalard | Parking du Longchamp (convoiturage Magasin Vert 13 h 15) |
| 07/11 | 14 h | Cléder | Parking des Amiettes (convoiturage Magasin Vert 13 h 15) |
| 21/11 | 14 h | Hanvec | Bourg (convoiturage Intermarché 13 h 15) |
| 05/12 | 14 h | Tréflévénez | Bourg |
| 19/12 | 14 h | Lampaul Guimiliau | Parking Rte de St Jacques (convoiturage Magasin Vert 13 h 15) |

Actualité infos

Etat civil du 3ème trimestre 2017

Naissances :

Le 21 juillet : Lizanna PAYET, 5 bis Rue des Ormes

Le 21 juillet : Clément, Louis POUDOULEC, 4 Ar Ménez

Le 10 septembre : Eléonore, Gisèle, Denise SOURD, 5 Ar Menez

Mariages :

Le 26 août : Thierry QUEFFELEC et Michèle, Marie LE ROY, 13 Rue des Ormes

Décès :

Le 10 août : Marie, Solange TANNÉ épouse BARON, résidence La Fleur de Lin à Landerneau, a habité Le Keff

Le 25 septembre : Stéphanie PICHON épouse SEAC'H, résidante aux 3 sources à Lopérhet, a habité Kervern.

Était la doyenne de la commune (104 ans).

Urbanisme enregistré en mairie

Dépôt de permis de construire

Extension de maison : Claude STEPHAN, 9 Route de Ty-Croas

Bâtiment de céréales : SARL du Vent (Donval): à Kervavel

Dépôt de déclaration préalable

Remplacement d'une porte d'entrée en bois par alu ou PVC : Alan SALECK, 10 Kloz bihan

Les imprimés de demande d'autorisation d'urbanisme sont sur le site : www.urbanisme.equipement.gouv.fr ou en mairie

A vendre bois sur pied réservé aux habitants de La Martyre

L'inventaire des arbres à couper sera réalisé début novembre. Si vous êtes intéressé par du bois à couper cet hiver, s'inscrire en mairie pour le 30 octobre 2017.

Courant novembre, vous serez contacté pour la répartition de la coupe, qui sera vendue sur pied au prix de 30 € la corde.

Rappel : concessions du cimetière de La Martyre

Nous invitons les personnes de La Martyre, destinataires du courrier envoyé par la mairie pour créer ou renoncer à la création de concession de ramener en mairie leur décision avant la Toussaint.

Cette démarche nous permettra de faire le point et d'apposer, dès la mi-octobre, un petit écriteau sur les tombes qui n'ont, à la connaissance de la mairie, pas d'ayant droit.

Si vous-même, pouvez nous renseigner sur les descendants de ces tombes, n'hésitez pas à nous contacter.

Le site internet de la commune est en cours de création.



Rejoignez-nous sur Facebook



Informations pratiques

Délivrance des Cartes d'Identité Nationale et des passeports :

Premier RV obligatoire en :

☐ **Mairie de Landerneau 02 98 85 43 00**

Reçoit du lundi au vendredi :

9 h 00 / 11 h 30 // 13 h 30 / 16 h 30

Le samedi matin : 9 h 00 / 11 h 30

Possibilité de prendre RV sur l'adresse mail suivante : etacivil@mairie-landerneau.fr, en proposant plusieurs dates et créneaux.

☐ **Mairie de Sizun 02 98 68 80 13**

Reçoit le mardi après-midi, le jeudi matin, le vendredi après-midi et le samedi matin.

Il est souhaitable de **remplir une pré-demande en ligne** : <https://predemande-cni.ants.gouv.fr/>

La carte d'identité établie depuis le 01/01/2004 est valable 5 ans de plus pour une personne majeure au moment de l'établissement de la carte.

Possibilité de renouveler la carte si modification à apporter (changement d'adresse, d'état civil etc...).

Pour une demande de carte d'identité ou de passeport, vous trouverez des informations fournies par la mairie de Landerneau ainsi que la liste des pièces obligatoires à fournir sur le site internet de La Martyre ou sur demande en mairie.

Récupération des déchets sur la commune

Conteneurs couvercles jaunes et verts : mardi après-midi au domicile en alternance.

Si le mardi est jour férié, la tournée est reprogrammée le mercredi. Prévoir de mettre les conteneurs le mardi soir car le ramassage peut se faire à partir de 5 h 00 du matin le mercredi.

Eco-point : route de Ploudiry, parking de la Maison du Plateau : verre et textiles

Aire intercommunale de Keravel : route de Ty-Croas : déchets verts **UNIQUEMENT**

Des matériaux non autorisés sont régulièrement retrouvés sur cette aire. Il serait dommage d'en limiter l'accès à cause d'incivilités.

Déchetteries de St Eloi ou Daoulas (Autres déchets)

Pour tout déchet particulier (ex. : pneu...)

s'adresser au préalable aux déchetteries pour avoir connaissance du règlement.

Aire de St Eloi : 02 98 85 19 50

Aire de Daoulas : 02 98 25 92 60

Horaire d'hiver (01/11 au 28/02) :

9h/12h//14h/17h30

Horaire d'été (01/03 au 31/10) :

9h/12h // 14h / 19h

Commande de conteneurs à ordures ménagères et composteurs

Si vous souhaitez acheter un conteneur ou le faire réparer (couvercle enlevé...), il faut s'adresser directement au service environnement de la Communauté de communes : ZA de St Ernel à Landerneau (près de la piscine).

☎ **02 98 21 34 49 // Ouvert du lundi au vendredi de 9h à 12h et de 13h30 à 17h00**

TARIFS :

Bacs verts (ordures ménagères) : 120 l : 10 € // 180 l : 12 € // 240 l : 15 € //

Bacs jaunes (déchets recyclables) : 240 l : 15 €

Composteurs : 300 l : 20 € // 600 l : 25 € // 800 l : 30 €

Journée défense citoyenne

Les jeunes gens qui ont 16 ans sont invités à se faire recenser en mairie dans le trimestre suivant leur anniversaire.

Apporter le livret de famille des parents. Une attestation sera délivrée. Elle est nécessaire et obligatoire pour les concours et examens divers.

Campagne d'automne de dératisation et désourisation

L'entreprise APA passera le

10 octobre 2017.

Pour recevoir sa visite, s'inscrire en mairie

Pour pouvoir voter au prochain scrutin

Pensez à vous inscrire sur les listes électorales de La Martyre avant le

31 décembre 2017.

Votre radiation de votre ancien lieu de vote se fera alors automatiquement.

L'actualité des chantiers



Mise en lumière de l'église

Photo prise le 31 août dernier lors des premiers essais présentés par l'entreprise ARCEM à l'Architecte des bâtiments de France, la conservatrice des monuments historiques et les élus. Le chantier a démarré le 18/09 et s'achèvera pour la Toussaint.



Réfection de la route du Keff

En amont du chantier de voirie prévu en 2018,

Cet été, le SIPP a renouvelé le réseau d'eau potable de la Route du Keff.

Le SDEF doit intervenir pour enfouir les réseaux d'éclairage public et les réseaux de télécommunications, conjugués au renforcement des réseaux électriques.

Début des travaux : première semaine d'octobre.

Sécurisation de l'école publique dans le cadre de Vigipirate : installation d'un film opaque sur certaines vitres



Des nouvelles du lotissement Lann Ar Merzher

22 lots à vendre

13 sont réservés

6 permis de construire déposés

4 maisons sont commencées

(les lots réservés sont marqués de l'étiquette rose)

Communiqués divers

Quelques contacts utiles de rentrée...

| | | | |
|--------------------------------------|---|--|------------|
| Relais Parents Assistants Maternels | 02 98 43 63 97 | | PLOUEDERN |
| | Permanence à LA MARTYRE au SIPP—mardi (9h à 12h) Planning : Voir affichage extérieur mairie | | |
| Pôle emploi | 3949 | Maison des Services Publics 59 Rue de Brest | LANDERNEAU |
| PLIE | 02 98 21 67 93 | | |
| Mission locale | 02 98 21 52 29 | | |
| CLIC | 02 98 21 72 99 | | |
| SATO Intérim | 02 29 62 39 94 | | |
| Conciliateur M.F. LE GUEN | 06 81 89 62 40 | Mairie Jeudi 9h30 à 12h // 13h30 à 16h30 (sur RV)° | LANDERNEAU |
| Médiateur de la République | 02 98 00 97 71 | Permanences le mardi matin sur RV à la Sous-Préfecture | BREST |
| ADMR de Pen Hir aux Monts d'Arrée | 02 98 24 10 88 | Antenne Sizun 49 bis Rue de l'Argoat à Sizun admrsizun@29.admr.org | |
| CDAS | 02 98 85 35 33 | 20 Rue Amédée Belhommet LANDERNEAU | |
| PMI | 02 98 85 95 20 | | |
| Maison Départementale des Handicapés | 02 98 90 50 50 | 10 Rue Félix Le Dantec QUIMPER | |
| Energ'ence | 02 98 33 80 97 | Point Info Habitat, 32 Quai de Léon (1er et 3è merc. du mois) LANDERNEAU | |
| Relais Travail | 02 98 21 70 44 | 1 Rue Gaston de l'Hôpital LANDERNEAU | |
| Association des Accidentés de la Vie | 02 98 43 01 44 | Maison Pour Tous Place François Mitterrand à LANDERNEAU | |

Programme du 2ème semestre 2017

Jeudi 12 octobre (2ème jeudi)

« Et si je parlais en vacances ? »

Jeudi 9 novembre (2ème jeudi)

Une histoire d'aide, une histoire de famille

Jeudi 7 décembre

Aider un proche, il y a aussi du dispositif



Ces rendez-vous ont lieu à La Cimenterie, 1er étage, 12 rue Saint Ernel à Landerneau et sont ouverts à tous.

Contact : CLIC de Landerneau 02 98 85 99 08 - clic@ccpld.bzh

Exposition sur le PLUi



La Communauté de communes du Pays de Landerneau-Daoulas s'est lancée dans l'élaboration de son Plan Local d'Urbanisme Intercommunal (PLUi) qui, début 2020, couvrira l'ensemble des 22 communes du territoire et dotera la Communauté d'un document d'urbanisme unique.

Le PLUi, une fois entré en vigueur, se substituera ainsi aux documents d'urbanisme existants à l'échelle communale (plan local d'urbanisme, plan d'occupation des sols, carte communale).

Quel projet de développement pour notre territoire ?

Le PLUi a été imaginé comme un outil au service de l'aménagement durable et du développement équilibré de l'ensemble de notre territoire. Son objectif est de traduire un projet de territoire et des ambitions que portera collectivement le Pays de Landerneau-Daoulas à l'échelle des 20 prochaines années.

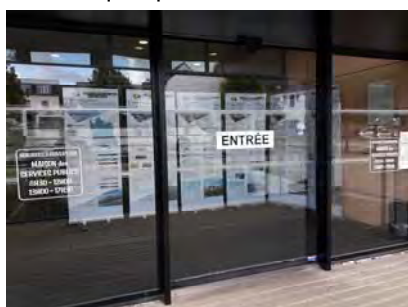

Le PADD est la clef de voûte du PLUi. Expression du projet politique porté par les élus, il présente les orientations stratégiques en matière d'aménagement du territoire. C'est à partir du PADD que seront élaborées les pièces réglementaires (zonage, règlement ...) qui guideront, au quotidien, les projets économiques, d'habitat, de déplacements, de valorisation de l'environnement,...

Dans le cadre de la démarche de concertation menée depuis 2016 et suite à la seconde session de réunions publiques qui a été organisée avant l'été, **une exposition sur les orientations générales du Projet d'Aménagement et de Développement Durables (PADD) du PLUi est mise en place :**



dans le hall de la Maison des Services Publics à Landerneau, siège de la Communauté de Communes (59, rue de Brest),

en mairie de Daoulas,

à la salle Pierre Abéguillé à la Martyre.



L'exposition est en ligne sur le site Internet de la Communauté de Communes : <http://www.pays-landerneau-daoulas.fr> (rubriques Actualités et Urbanisme-PLUi)

Elle sera également prochainement disponible et consultable dans chaque des mairies de la Communauté sous la forme d'un livret.

Pour rappel, il vous est possible également de formuler des observations, des questions et des contributions, par courrier ou par courriel, à votre commune qui reste un interlocuteur privilégié mais aussi à la CCPLD :

✦ par courrier, à l'attention de M. Le Président - Communauté de communes du pays de Landerneau-Daoulas - Maison des Services Publics, 59 Rue de Brest, 29800 Landerneau précisant l'intitulé PLUi dans l'objet du courrier ;

✦ par courriel à l'attention de M. le Président - plui@ccpld.bzh en précisant l'intitulé PLUi dans l'objet du courriel.

Pour en savoir plus sur le projet du PLUi : <http://www.pays-landerneau-daoulas.fr/plan-local-durbanisme-intercommunal/>



Le SCoT (Schéma de Cohérence territoriale) est un document permettant d'organiser et de mettre en cohérence le développement et l'urbanisation à l'horizon 15/20 ans de l'ensemble du territoire du Pays de Brest.

Ce document cadre concerne Brest métropole et les communautés de communes du Pays des Abers, du Pays d'Iroise, du Pays de Landerneau-Daoulas, de la Presqu'île de Crozon - Aulne Maritime et de la communauté Lesneven - Côte des Légendes.

Le premier SCoT du Pays de Brest, approuvé en 2011, est en révision depuis décembre 2014.

Le Document d'Orientation et d'Objectifs (DOO) est le document opposable du SCoT qui a pour finalité de mettre en œuvre chacun des axes formulés dans le Projet d'Aménagement et de Développement Durables (PADD).

Il sera présenté lors de réunions publiques aux dates suivantes :

Mardi 17 octobre à 18h00 : salle de la communauté de communes à Lesneven

Mercredi 18 octobre à 20h30 : à L'Astrolabe (Salle Dumont d'Urville) au Relecq-Kerhuon

Mardi 24 octobre à 18h00 : Espace Cybéria à Plourin

Mercredi 25 octobre à 20h30 : salle polyvalente à Rosnoën

Le projet de Document d'Orientation et d'Objectifs (DOO) est téléchargeable sur le site www.pays-de-brest.fr



Couleurs de Bretagne

Représentations de :
La Rue St Salomon,
Le village d'Iscoat,
Le Pors, Ty-Croas....





Samedi 15 juillet 2017

Les lauréats du concours

« **Couleurs de Bretagne** »
lors de la remise des prix
en soirée.

Cette 1ère édition a ras-
semblé 87 participants.

Un bel encouragement
pour rééditer cette mani-
festation dans 2 ans.



Jeu de l'été

Prolongation du jeu jusqu'au 15 octobre
2017.

Un indice pour la question subsidiaire :
la surface totale peinte par les artistes
se situe entre 100 000 et 150 000 cm²

MAISON DES ENFANTS

ETE 2017

Le centre de loisirs a accueilli les enfants du 10 Juillet au 29 Juillet et du 17 Août au 1er septembre cet été.

Toutes les semaines un thème était proposé : La jungle, l'espace, le cabaret, Hollywood, La croisière s'amuse, le festival à Kerbruck.

Les enfants étaient encadrés par Patricia CHEMINOT, Myriam QUERE, Marie-hélène CLOAREC, Myriam PERNEL, Gwenn RONFLET, Jessie OUZEAU, Lisa RANNOU, Sandrine LAURENT, Edith JOUAN, Cindy EIRAS, Léo RODIEN, Patricia PLATERO, Sylvie KERVESTIN, Morgane KERAVAL.



7-9 ans Penmarc 'h



6-7 ans Plouigneau



9-10 ans Penmarc'h

La Maison des Enfants a ouvert ses portes pour la rentrée le 4 septembre avec un nouvel horaire d'accueil le matin : 7 h 15

Pour tous renseignements : sipp.bzh ou 02 98 25 15 69

SECTEUR JEUNESSE - ETE 2017**SEJOUR 14-17 ans**

22 jeunes ont participé au séjour du 2 au 7 juillet, au camping les Genêts à Penmarch. Outre la gestion de la vie quotidienne (courses, cuisine, vaisselle), les jeunes ont pu s'initier ou se perfectionner à la pratique du surf et de l'équitation. Sans oublier la plage, la piscine, les jeux, les soirées, etc...

SEJOUR 11-13 ans

24 jeunes de 11 à 13 ans ont découvert Penmarch et plusieurs activités : kayak, surf, catamaran, équitation, piscine. Malgré le temps maussade, les jeunes ont profité au maximum du camping, de la piscine, etc...

Pour tous renseignements, contactez Christelle au 06 70 53 59 23

La rentrée dans nos écoles

La journée d'intégration à l'école St Joseph, moment clé de ce début d'année.

les enfants étaient mélangés des plus petits aux plus grands. Les enfants ont d'abord réalisé des ateliers artistiques avec les adultes de l'école: enseignantes, avs, aide-maternelles, bénévoles.

Le thème est l'ouverture sur le monde dans le vivre ensemble, les productions parlaient donc du monde polaire, de l'art aborigène, des masques africains et désormais des totems trônent dans le hall d'accueil de l'école.



Ensuite les enfants ont découvert un jeu sportif: « la ola » . Les enfants étaient en équipes mélangées, puis en binôme , le grand devait s'adapter à la vitesse du plus jeune.

Puis les enfants ont partagé un pique-nique et ont visionné un dessin animé "Vice versa", parlant des émotions, pendant que les plus jeunes se reposaient.

Pour terminer cette belle journée, ils ont partagé un rassemblement pastoral où les adultes ont félicité les enfants pour leur esprit d'entraide et de solidarité. Tout le monde a chanté avec énergie et joie en souhaitant une très belle année scolaire à tous et toutes !

Le 1/2 poste supplémentaire au RPI (Regroupement Pédagogique Intercommunal) de Ploudiry La Martyre

La direction des services départementaux de l'éducation nationale a donné un avis favorable à l'ouverture d'un demi-poste au regard du nombre d'élèves de maternelle scolarisés sur le site de Ploudiry.

Vu l'effectif important : 60 enfants, comptabilisé le jour de la rentrée à l'école maternelle de Ploudiry, cette annonce est un grand soulagement pour l'équipe pédagogique.

A La Martyre, les 3 classes de l'école primaire accueillent 73 enfants.



Le pot de rentrée organisé par la commune de La Martyre le 4 septembre dernier qui a réuni les équipes enseignantes des deux écoles, les élus des communes du Plateau, le personnel de la cantine, de l'ALSH, les représentants des parents d'élèves

La bibliothèque communique ...

Après une pause estivale qui a permis de rafraîchir les peintures et de revoir les aménagements, la bibliothèque a rouvert ses portes le 5 septembre.

Les horaires d'accueil au public :

Mardi (1^{er} et 3^{ème} du mois)
de 20h30 à 21h30
Mercredi de 10h30 à 12h00
Jeudi de 16h30 à 17h30
Vendredi de 16h30 à 18h00
Dimanche de 10h30 à 12h00

ASSEMBLEE GENERALE :

La bibliothèque tiendra son assemblée générale
mardi 21 novembre 2017 à 20h30

à la bibliothèque

Nous vous attendons nombreux !



Un grand merci est adressé au peintre, Patrice Léon, aux employés intercommunaux, Eric et Mathieu, pour leur énorme travail et leurs bonnes idées d'agencement et aux bénévoles pour le réaménagement.

Pour rappel, l'abonnement est de 17 € par an et par famille. Cela comprend l'abonnement papier aux ouvrages mais aussi l'accès aux ressources dématérialisées comme les revues, la plateforme d'autoapprentissage (langues, code, informatique, ...).

Pour ce dernier accès, c'est désormais à l'abonné de s'inscrire via le site : <http://biblio-finistere.cg29.fr/> en cliquant sur l'onglet connexion, puis inscription aux ressources numériques. A vous de remplir les éléments demandés et les ressources que vous souhaitez.

Contact et renseignements : Bibliothèque, 4 route de Ploudiry, 02.98.25.13.01, bibliothequedela-martyre@orange.fr

Ener'Gym



Lors du dernier cours de gym, le groupe se préparait, dans la bonne humeur, à présenter une chorégraphie surprise à Mithé.

| | | |
|-----------------|---------------|-----------------------|
| Lundi | 13h30 à 14h30 | Gym modérée |
| | 14h30 à 15h30 | Gym entretien |
| | 19h15 à 20h15 | Gym tonique |
| | 20h15 à 21h15 | Pilates |
| Mercredi | 13h30 à 14h15 | Enfants de 7 à 11 ans |
| | 14h15 à 15h | Enfants de 4 à 6 ans |
| | 18h50 à 19h50 | Multi'Gym |
| Jeudi | 9h15 à 10h15 | Gym santé |
| | 19h15 à 20h15 | Pilates |

Les séances ont repris le **lundi 11 Septembre à La Maison du Plateau**

Vous êtes tous les bienvenus (Hommes, Femmes et Enfants).

Gardez la forme: c'est important !!!

CONTACT : 07 83 23 42 24

Cours de yoga *d'inspiration tibétaine*

A La Roche Maurice Salle Roc'h Morvan (proximité de l'école)

Lundi : 20h à 21h45 et **Mardi** : 9h30 à 11h15

A Ploudiry Salle communale St Pierre

Mercredi : 17h30 à 19h00 et 19h30 à 21h00

Un cours d'essai est possible tout au long de l'année.

Contact : Monique FOLL 02 98 68 85 61—06 31 81 55 85—desoiasoi29@gmail.com



Club des Bruyères de La Martyre Tréflévénez

SORTIE D'ETE

Défiant une journée un peu maussade et un vent légèrement tempétueux, le mardi 5 septembre, le club des Bruyères accompagné du club de La Mignonne, a pris la direction de Bénodet pour une sortie commune.

A Bénodet nous avons visité la biscuiterie François Garrec

Nous avons pu assister à la réalisation des crêpes. La pâte à crêpe est étalée sur la billig, à la main, à l'aide d'une rozell, avant d'être mise au repos, puis une fois cuite, pliée en quatre.

Nous avons pu voir la confection de la pâte aux palets bretons et leur découpe à l'emporte-pièce. Après une rapide dégustation nous avons pu passer à la traditionnelle boutique de produits bretons, avant de rejoindre le restaurant d'en face, où un bon repas nous a « ravigotés » avant de prendre le bateau pour l'archipel des Glénan.

La houle est assez forte, le ciel est plombé. Nous n'avons pas tous le pied marin. Au bout de 75 minutes nous arrivons sur l'île Saint Nicolas, l'île principale de l'archipel. On y trouve deux restaurants : *les viviers* et *la boucane* et quatre maisons construites dans les années 60, utilisées comme résidences d'été (13 appartements répartis entre 12 propriétaires). L'électricité est produite par une éolienne et des panneaux solaires.

Le « Centre International de Plongée des Glénan » y est installé depuis 1959, actuellement dans un bâtiment appartenant au Conseil Général du Finistère. Une partie de l'île est classée, depuis 1974, en réserve naturelle nationale, l'une des plus petites de France, (1,5 ha) pour protéger le narcisse des Glénan, plante endémique de l'archipel.

Après avoir fait le tour de l'île à pieds, nous reprenons le bateau pour un tour commenté de l'archipel, avant de retourner vers Bénodet.

Une sortie appréciée par la majorité du groupe, un peu moins, sans doute, par ceux qui ont mal supporté le roulis et le tangage.



Le groupe devant le restaurant « La boucane »

Dimanche 15 octobre : Traditionnel repas kig ha farz du club. Inscriptions 02 98 25 14 27 ou 02 98 25 18 46 ou 02 98 25 13 24.

Samedi 16 décembre : Assemblée Générale du Club et 40^{ème} anniversaire de sa création.

Ploudiry Sizun Handball

Nouvelle saison, nouveau bureau...



Match amical les -18 filles contre les -15 filles 1.

Suite à l'assemblée générale du club le 23 juin dernier, le nouveau bureau, au nombre de 10 membres bénévoles, a élu le 4 juillet dernier Franck Lecocq - Président, David Penduff - vice président, Juliette Magoariéc - secrétaire et Annick Penduff - trésorière.

La reprise des entraînements s'est réalisée début août pour les séniors filles et - 18 filles, sous la vigilance des entraîneurs et coachs des séniors Emmanuel Courteaux et Eric Lozachmeur. Les - 18 filles sont coachées par le président et le vice président. Les -15 filles quant à elles ont repris mi août et les autres catégories après la rentrée scolaire.

Les championnats ont repris le week end du 15 août pour les séniors filles 1 évoluant en pré nationale (suite à désistement et demande du comité), les séniors filles 2 en excellence, les -15 filles 1 en barrage au niveau 1 (région). Les - 18 filles engagées au niveau 2 (pré-région) et les -15 filles 2 engagées en niveau 4 (départementales) commenceront le championnat le week end du 30 septembre. Quant au plus aux jeunes cela commencera courant octobre.

Le club recherche des joueurs en catégorie -11 (2008-2007-2006) afin de créer une équipe masculine et des joueuses dans toutes les catégories notamment des filles nées en 2006-2005 afin de pouvoir engager une équipe -13 filles, ainsi que des bénévoles ou des personnes souhaitant donner un coup de main de temps de temps.

Si vous êtes intéressés pour nous rejoindre, n'hésitez pas à prendre contact en envoyant un mail à ploudiry.sizun.handball@gmail.com, ou par téléphone au 06.26.40.60.12.

Trois filles de Ploudiry Sizun Handball au tournoi de Viborg (Danemark)

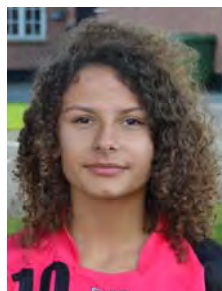

Du 31 juillet au 5 août 2017, à l'initiative de Jacques Morizur (Président du club de Plougar-Bodilis), que nous remercions, un groupe de 12 jeunes filles, composé de filles de Plougar Bodilis HB, Landi Lampaul HB et Ploudiry Sizun HB (Maiwenn Penduff, Morgane Decriem et Camille Pape), accompagnées d'Océane Caroff et de Florian Chapel.

C'était la seule équipe française engagée dans leur catégorie.

Après une défaite 14 à 9 contre les danoises de Slagelse, les finistériennes l'ont emportées 15 à 12 contre les islandaises de Vinkingur. Un réveil matinal le mercredi matin pour affronter les locales du Viborg HK à 8h45. Au terme d'un match serré de bout en bout, elles s'inclinent 14 à 12.

Jeudi matin à 10h, rendez-vous contre les doubles tenantes du titre, Dunafer (Hongrie). Un gros combat physique en première mi-temps leur permet de prendre une longueur d'avance à la pause (10-9) avant de rendre les armes en seconde période pour s'incliner 22 à 13.

Jeudi après-midi, dernier match de poule contre Kaohsiung (Taïwan). Un handball très atypique auxquels elles ont eu du mal à trouver des solutions et finissent par s'incliner 20 à 10.

Après avoir souffert physiquement toute la semaine, elles rejouent contre les taïwanaises en match de classement. Les jambes sont lourdes et les solutions sont toujours aussi dures à trouver, elles s'inclinent 20 à 6.

Hormis le parcours sportif qui fût compliqué, la participation à ce tournoi fût une expérience très enrichissante sur le plan humain. Ces jeunes filles garderont de magnifiques souvenirs de leurs rencontres avec différentes nationalités, différentes cultures.

A savoir qu'en parallèle du tournoi Handball se déroulait un tournoi Beach Handball où les 2 équipes engagées ont fini 3^{ème} et 4^{ème}.

Le club souhaite remercier les partenaires : Les recycleurs Bretons, Oriance, Eurovia, Les Clôtures de l'Ouest et Kermasport.

Cela fût une très belle expérience tant au niveau du handball que du relationnel entre toutes les équipes françaises et étrangères.

Section locale des anciens combattants de Ploudiry - La Martyre - Tréflévénez

Fête de l'amitié sur le Plateau

Traditionnellement, les membres de la section UNC du Plateau, qui regroupe les anciens combattants de Ploudiry, La Martyre et Tréflévénez, de même que tous ceux du secteur du Pays de l'Elorn, marquent la rentrée, par une rencontre conviviale en compagnie de leurs conjoints, à la Maison du Plateau de La Martyre.

Cette année la fête de l'amitié a eu lieu le samedi 9 septembre par une après-midi mi-figue mi-raisin, tant le ciel était chargé de nuages. Tandis que certains bien à l'abri de la salle s'adonnaient aux dominos, d'autres plus courageux empruntaient les sentiers du périphérique Martyrien avec un crochet par Ploudiry. Les amateurs de pétanque eux, tantôt dehors, tantôt à l'abri de la salle de pétanque (selon les caprices du ciel) participaient à un challenge, qui a vu la victoire de Jean Pichon associé à Jean Le Cann, devant Jean-Pierre Lizard et François Miorsec, suivis de Jo Abalain et Jean Inizan.

Pour clôturer cet sympathique après-midi, tous les convives se sont retrouvés à la maison du Plateau autour d'un buffet campagnard préparé, par les épouses. Au cours de ce repas, d'une ambiance très conviviale, un comptage de boutons sur une chemisette marine a permis à Solange Permant de remporter le panier garni.



Les vainqueurs du concours de pétanque



La gagnante du panier garni



Les randos d'été du GRPP le jeudi après-midi

Comme chaque été, en collaboration avec les municipalités du Plateau, le GRPP (Groupe des randonneurs du Plateau de Ploudiry) organise des randonnées ouvertes à tous et gratuites, destinées à faire découvrir le patrimoine communal ainsi que la beauté des paysages.

Au retour une collation offerte par la municipalité, très appréciée de tous, apportait un petit réconfort aux marcheurs, un peu fourbus certes, mais conquis par l'organisation et l'ambiance régnant au sein du groupe.

Il faut aussi souligner le nombre important de randonneurs participants à ces balades, venant de tous les horizons, et tous repartis enchantés d'y avoir participé.

Un grand merci aux municipalités pour leur participation.



Concours du Club canin

Le Club Canin de la Martyre organise
le dimanche 1^{er} octobre 2017 un concours d'Agility,
sur le terrain du Bois Noir de la Martyre.

Nous vous invitons à venir découvrir cette discipline ;
il vous sera demandé de tenir vos compagnons à quatre pattes
en laisse afin de ne pas perturber le concours.

Entrée gratuite - de 8h à 17h

Arrêt sur images du 3^{ème} trimestre 2017



Ci-dessus, le 1^{er} juillet, l'inauguration des expositions de l'été et l'ouverture de la saison touristique.

A gauche, fin juin, les enfants de l'école de Plouédern visitent l'église et son enclos.

Ci-contre, le 4 septembre, la rentrée scolaire à l'école St Joseph et à l'école publique.

Ci-dessous, le 19 septembre, un atelier de sécurité routière se tenait au carrefour de Ty-Croas : temps de sensibilisation mettant l'accent sur les dangers encourus par les agents travaillant sur les routes. Des contrôles de vitesses se sont succédés toute la journée, avec pour les contrevenants, des rappels à la loi.

