



KELEIER AR MERZER



Bulletin Municipal LA MARTYRE

DECEMBRE 2014

MEMENTO

Mairie 4 Route de Ty-Croas
Tél. : 02 98 25 13 19
Fax : 02 98 25 14 02
Adresse courriel : mairie@lamartyre.fr
Site : lamartyre.fr

Chantal SOUDON	Maire Présidente aux finances, budget, administration Générale, développement
Jean-Michel DONVAL	Adjoint aux bâtiments, urbanisme, voirie espaces verts, environnement, agriculture
Marie-Annick L'ERROL	Adjointe au social, CCAS, enfance jeunesse, scolaire.
Mickaël VAILLANT	Relations avec association/tourisme, animation culturelle, communication, bulletin municipal, bibliothèque.

Cantine 2 Route de La Roche Tél. : 02 98 25 10 76

Bibliothèque 4 Route de Ploudiry Tél. : 02 98 25 13 01

Maison du Plateau Route de Ploudiry Tél. : 02 98 25 13 95

Regroupement Pédagogique Intercommunal

- Ecole communale (Primaire) Tél. : 02 98 25 13 87
- Ecole Ploudiry (Maternelle) Tél. : 02 98 25 13 76

Ecole Saint Joseph 7 Route de La Roche Tél. : 02 98 25 13 65

SIPP Route de Ploudiry Tél. : 02 98 25 16 52

ALSH de Kerbrug Kerbrug Tél. : 02 98 25 15 69

Maison des Jeunes Ploudiry Tél. : 02 98 25 12 38

URGENCES

Pompiers 18

Gendarmerie 02 98 85 00 82

EDF (dépannage) 0810 333 029

SAMU 15

Gardes médicales 15

Eau (SIPP) 06 80 60 33 75

LE MOT DU MAIRE



Vous allez découvrir ce trimestre une nouvelle version du " Keleier Ar Merzher », élaborée par la commission « communication » qui s'est mise en place depuis le printemps.

Ce « Keleier Ar Merzer Nevez » chan-

ge par sa mise en pages, ses couleurs, mais aussi par un souhait de l'équipe d'y voir plus de variété dans les sujets. Vous y trouverez donc des nouveautés telles que des jeux et une chanson à inscrire au Patrimoine Immatériel Martyrien, cette fois-ci. La prochaine édition prévoit déjà d'y faire paraître des petites annonces.

A vous de nous dire vos impressions sur cette nouvelle formule, non figée et qui va encore évoluer : Sur une base d'informations provenant de la mairie (informations générales et résumé des Conseils municipaux) et de nouvelles des Associations, le contenu de ce journal pourra s'enrichir au fil du temps de rubriques les plus diverses au fur et à mesure de l'imagination de la commission et de la vôtre, chers lecteurs, qui souhaiteriez porter à la connaissance de tous, une histoire, une originalité, une chanson, un poème....

La couleur, c'est le premier point qui a dû vous marquer (vous impressionner ?) en ouvrant ce Keleier.... Et bien, puisque nous sommes en pleine Époque des vœux, c'est de la couleur que je souhaite à tous pour la nouvelle année, de la couleur, de la vie, de la créativité, du pétillant, des surprises.....

Meilleurs vœux à tous pour 2015.

Bloavezh mad d'an holl.

Chantal SOUDON

SOMMAIRE

le mot du maire	p: ---
Informations diverses.....	p: - - -
La mairie communique.....	p:3-4
Au fil des réunions du Conseil municipal.....	p:5-6
Communiqués divers.....	p:7-10
Calendriers des messes et manifestations.....	p:11
Le Club des bruyères.....	p:12
Le GRPP.....	p:13
ATout'Art.....	p:14
L'Atelier F'Art Ouest.....	p:15
Le Club de Gym.....	p:16
La Bibliothèque - Alnitak.....	p:17
Familles Rurales	
Secteur jeunesse	
ALPP.....	p:18
Le Plateau en folie.....	p:19-20

Le **Keleier** est édité par la commune de La Martyre- 4 route de Ty-Croas
29800 LA MARTYRE.

Tél. : 02.98.25.13.19

Site : <http://www.lamartyre.fr/>

Diffusion : les exemplaires sont distribués au domicile de la population de La Martyre.

Directeur de la publication : Chantal Soudon.

Rédaction, mise en page, maquette, illustrations : Mickaël Vaillant

Impression : MKS Communication

Crédits photos : photothèque municipale-divers partenaires

Tirage : 380 exemplaires

INFORMATIONS DIVERSES

Service assainissement collectif de la CCPLD :

☎ 02 98 85 49 66

Service d'astreinte : ☎ 06 11 74 64 98 (24 h/24 et 7jours/7)

@ assainissement@pays-landerneau-daoulas.fr

DIWALL !

La municipalité vous invite à la cérémonie des vœux le samedi 3 janvier 2015 à 11 H à la Maison du plateau.

OUVERTURE DE LA MAIRIE AU PUBLIC

LUNDI, 9 h 00 à 12 h 00 - 13 h 30 à 17 h 30

MARDI, 9 h 00 / 12 h 00 - 13 h 30 à 17 h 30

MERCREDI 13 h 30 à 17 h 30

JEUDI, 9 h 00 à 12 h 00

VENDREDI, 9 h 00 à 12 h 00 - 13 h 30 à 17 h 30

SAMEDI 9 h 00 / 12 h 00

Si vous avez besoin de venir un jour de fermeture, veuillez prendre contact avec la mairie 02 98 25 13 19 auparavant.

Un répondeur téléphonique pourra enregistrer votre demande ou envoyez un courriel mairie@lamartyre.fr

Vous pouvez retrouver le bulletin municipal en couleur sur le site internet de La Martyre

Prochain bulletin : avril 2015

Veuillez faire parvenir vos articles pour **le 1^{er} mars 2015.**



Le dimanche 11 janvier 2015
Après-midi pour les enfants
Spectacle
proposé par les communes de
Ploudiry et La Martyre

MAGICIEN ET SCULPTEUR DE BALLONS

À la Maison du Plateau
À 15 h 00
(spectacle d'une heure environ)

Goûter à l'issue du spectacle

Venez nombreux

Tenue des chiens !



Le terrain de football du Bois Noir est régulièrement utilisé par le club de la Saint Pierre Ploudiry pour la pratique du football. Ce sont surtout les enfants qui l'utilisent.

Les joueurs ont constaté qu'il y a beaucoup de déjections de chiens sur la pelouse.

Même si cet espace est un lieu privilégié pour chiens et propriétaires, nous demandons à ces derniers d'éviter que leur chien ne tapisse la pelouse du terrain de sentinelles.

Pensez à nos chers petits !!!!



CARTE NATIONALE D'IDENTITE - SORTIE DE TERRITOIRE - PASSEPORT

CARTE NATIONALE D'IDENTITE (CNI)

Première demande ou carte cartonnée, fournir :
extrait d'acte de naissance avec filiation ou copie intégrale de l'acte de naissance + copie du livret de famille pour les mineurs + jugement de divorce s'il y a lieu
justificatif de domicile de - 6 mois (facture électricité, téléphone, eau...), certificat d'hébergement et copie pièce d'identité de l'hébergeant pour majeur hébergé
2 photos d'identité



Renouvellement, fournir :

Carte sécurisée périmée
2 photos d'identité
Justificatif de domicile
Connaître nom, prénoms, date et lieu de naissance de ses parents.
Si l'ancienne CNI n'est pas restituée : 25 € de droit de timbre fiscal et dossier de 1^{ère} demande à constituer.
Le demandeur doit faire lui-même la demande (empreinte à partir de 13 ans).

Délai de réception : 5 semaines à compter de l'envoi du dossier complet en Sous-Préfecture.

Depuis le 1^{er} janvier 2014, la validité de la carte d'identité pour les personnes majeures est portée à 15 ans. Pour les personnes mineures : 10 ans

PASSEPORT BIOMETRIQUE

La demande de passeport doit être désormais déposée dans une des trente communes équipées du dispositif de recueil des données biométriques.
Il est possible d'utiliser des formulaires dématérialisés de demande de passeport mis à la disposition du public sur les sites : service-public.fr et mon.service-public.fr
Prévoir 6 semaines de délai.

AVIS AUX NOUVEAUX RESIDENTS ET DEPARTS DE LA COMMUNE

Merci de vous faire connaître en Mairie afin d'y laisser votre identité et celle de votre famille (apporter le livret de famille ou pièce d'identité).

Vous pouvez vous inscrire sur la liste électorale de La Martyre avant le 31 décembre pour y voter à partir du mois de mars de l'année suivante.

Pensez aussi à changer l'adresse de votre carte grise, c'est obligatoire (imprimé disponible en mairie ou sur internet).

Nous disposons de la liste des associations.

Si vous envisagez de quitter la commune, merci de contacter la mairie pour faire le relevé d'eau et permettre le suivi des facturations. Cette attention évite bien des soucis.

RECENSEMENT DES JEUNES DE 16 ANS : journée défense citoyenne

Les jeunes gens qui ont 16 ans sont invités à se faire recenser en mairie dans le trimestre suivant leur anniversaire.

Apporter le livret de famille des parents. Une attestation leur sera remise. Elle est nécessaire et obligatoire pour les concours, examens divers et permis de conduire.

CORRESPONDANTS DE LA PRESSE LOCALE

Ouest France : Kathy HOYEZ

☎ 06 31 39 20 69 ou 02 98 68 47 17

kty-hoyez@orange.fr

Le Télégramme : Laurent SEITE

1 Résidence rurale à SAINT URBAIN

☎ 02 98 25 03 32

seite.laurent484@orange.fr

ETAT CIVIL DU 3^{ème} TRIMESTRE 2014

Naissances :

Le 09/10 : Mylan BOIS, Le Crann

Le 1^{er}/11 : Soan GUEGUEN, 8 route d'Irsiry

ETAT CIVIL 2014 au 15/12/2014

Depuis le début de l'année, La Martyre a enregistré les naissances de : Solal, Tiago, Alissia, Kelyah, Nolan, Loëzia, Ryan, Mylan, Soan

Les décès de : Germaine, Eugénie, Françoise LE BRAS et Marie, Thérèse, Yvonne GUILLOU

Les mariages de : Nicolas DONVAL avec Christelle BODENNEC ; Patrick LE JOLY et Marie Louise BEGANTON ; Vincent DIEULESAINT et Gaëlle CRENN

URBANISME -ENREGISTRE EN MAIRIE

DEPOT DE DECLARATION PRÉALABLE

Jo PETTON, 17 route de Ty-Croas : Bardage du pignon de la maison

Annick GRUNY, 10 rue St Salomon : Changement des lucarnes par fenêtres de toit et création de sortie de toit

DEPOT DE PERMIS DE CONSTRUIRE

Pascal PERENNOU, 14 route du Keff : carport

M. et Mme POUDOULEC de Landerneau : maison route de Ty-Croas

Styven BLEAS de Landerneau : maison au Keff

Vous trouverez les imprimés de demandes d'autorisation d'urbanisme sur le site suivant :

www.urbanisme.equipement.gouv.fr
ou en mairie bien sûr.

ANALYSE D'EAU

Prélèvement du 16 octobre 2014 mairie de La Martyre

Chlore libre : < 0.3 mg/LCl2

Chlore total : 0.3 mg/LCl2

pH : 7.50 unitépH

Nitrates : 17 mg/l

Eau prélevée conforme aux limites de qualité.

L'analyse complète est affichée au tableau extérieur de la mairie.

HORAIRES DES DECHETTERIES DE ST ELOI (Plouédern) ET DAOULAS

Du 01/11 au 28/02 Horaire d'hiver	Du 01/03 au 31/10 Horaire d'été
9h-12h // 14h-17h30	9h-12h // 14h-19h

RECUPERATION DES DECHETS SUR LA COMMUNE

☞ Conteneurs couvercles jaunes et verts : mardi après-midi au domicile en alternance.

Le calendrier des tournées est disponible en mairie.

Si le mardi est jour férié, la tournée est reprogrammée le mercredi. Prévoir de mettre les conteneurs le mardi soir car le ramassage peut se faire à partir de 5 h 00 du matin le mercredi.

☞ ECO-POINT, route de Ploudiry, parking de la Maison du Plateau :

⊙ le verre et les textiles

☞ Aire intercommunale de Keravel, route de Ty-Croas :

⊙ les déchets verts **UNIQUEMENT**

☞ Déchetteries de St Eloi ou Daoulas (Autres déchets)

☎ Aire de St Eloi : 02 98 85 19 50

☎ Aire de Daoulas : 02 98 25 92 60

Si vous vous apercevez que les colonnes de tri sont pleines, merci de le signaler en mairie. **Ne déposez pas des cartons ou sacs au bas des colonnes, ayez un geste citoyen jusqu'au bout.**

COMMANDE DE CONTENEURS à ORDURES MENAGERES - REPARATIONS

Si vous souhaitez acheter un conteneur ou le faire réparer (couvercle enlevé...), il faut s'adresser directement au service environnement de la Communauté de communes : 02 98 21 34 49 - ZA de St Ernel à Landerneau (près de la piscine).

TARIFS DE BACS A ORDURES MENAGERES :

Bacs roulants 120 l : 10.00 € // 240 l : 15.00 €

360 l : 20.00 € // 770 l : 50.00 €

TARIFS DES COMPOSTEURS :

Composteurs 300 l : 20.00 € // 600 l : 25.00 €

800 l : 30.00 €

Service Environnement ☎ 02 98 21 34 49

Ouvert du lundi au vendredi de 9h à 12h et de 13h30 à 17h00.

AU FIL DES REUNIONS DU CONSEIL MUNICIPAL

REUNIONS des 19 septembre et 7 novembre 2014

L'intégralité des procès verbaux des réunions peut être consultée en mairie

ABANDON DE LA SERVITUDE DE PASSAGE à TRAON GOUZIEN

Le Conseil décide d'abandonner, sur demande des futurs acquéreurs, la servitude de passage qui permettait de traverser la propriété *Choquet* à Traon Gouzien afin de relier le chemin rural de Kernescop à la Départementale n° 764 Landerneau/Sizun. Le temps passant, cet accès n'est plus utilisé et ne présente pas d'intérêt au niveau des itinéraires des chemins de randonnées.

☒ Accord du Conseil par 13 voix pour et 1 abstention (1 absent).

PERSONNEL : réorganisation du service au restaurant scolaire

Le Conseil crée un poste d'adjoint technique 2^{ème} classe pour 15.90/35^{ème} et un autre pour 9.20 hebdomadaires pour assurer le service du midi au restaurant scolaire et le nettoyage de celui-ci ainsi que celui de l'école. Ce poste remplace à horaire égal un poste supprimé.

ATTRIBUTION DU MARCHE POUR LE PROGRAMME DE VOIRIE 2014

Après ouverture de plis et renégociation des prix, le Conseil municipal décide de retenir l'entreprise EUROVIA pour un montant de travaux de 49 832.00 € HT pour le chantier : route d'Irsiry et route du Verveur.

ENFOUISSEMENT DES LIGNES ELECTRIQUES ROUTE DE TY-CROAS

Un reliquat de 9 000 € est à employer avant la fin de l'année sur les fonds de participation de la commune au SDEF. Il est proposé d'enfouir les lignes électrique route de Ty-Croas afin notamment de changer les câbles du réseau d'éclairage public qui laissent apparaître une déperdition d'énergie.

Dans un premier temps, le Conseil n'envisage pas de renouveler les lampadaires de la route de Ty-Croas.

IMPLANTATION D'UNE BORNE DE RECHARGE POUR VEHICULES ELECTRIQUES

Le Syndicat d'électrification du Finistère travaille sur un schéma d'implantation de bornes de recharge pour les véhicules électriques et hybrides. Il propose à la commune de s'équiper de cette borne.

Le Conseil donne son accord et prévoit son installation à proximité de la borne pour les camping-cars, route de Ploudiry, près de la Maison du Plateau.

GESTION DU BOIS NOIR PAR L'ONF

Le Conseil municipal a décidé de confier la gestion du bois noir d'une superficie de 12.37 ha à l'ONF pour une période de 15 ans (jusqu'à 2029). L'ONF propose une gestion et un aménagement basés sur l'accueil du public en milieu forestier. Il préconise, par exemple, des rotations de coupes dites douces tous les 6 ans. La régénération sera naturelle. On dénombre une douzaine d'essences différentes qui feront l'objet d'une information auprès de la population.

INDEMNITÉ DE CONSEIL AU COMPTABLE DU TRÉSOR

Après débat, le Conseil, décide de ne pas verser d'indemnité de conseil au comptable du trésor. En cette période de baisse des dotations de l'Etat et d'augmentation des charges de fonctionnement, la commune doit supprimer les dépenses qui lui paraissent facultatives. Plusieurs membres de l'équipe municipale ont des compétences techniques en matière financière qui seront mises à contribution. 11 voix pour ne rien verser, 4 voix pour fixer le taux de l'indemnité à 50 %.

BAIL PROFESSIONNEL

Le Conseil municipal décide de maintenir le loyer de l'atelier de dessins et d'arts plastiques à 150 € par mois pour l'année à venir. L'instauration des TAP (Temps d'Activité Périscolaire) ont considérablement réduit l'activité de l'atelier.

LOGEMENTS RUE DE L'ENCLOS : OPÉRATION FINANCIÈRE

La commune donne l'autorisation de vendre les logements rue de l'enclos qui datent de 1989. Il y a 5 T2, 5 T3 et 1 T4. Ces logements seront proposés en priorité aux locataires y habitant, sans obligation d'achat. Les locataires non acheteurs conservent leur bail dans des conditions similaires.

ENQUETE PUBLIQUE : AVIS DU CONSEIL MUNICIPAL QUANT AU TRACÉ RTE ET GRT GAZ POUR LE RACCORDEMENT DE LA CENTRALE A GAZ DE LANDIVISIAU

Le Conseil souhaite reprendre l'énoncé de sa lettre expédiée en juin à la DREAL de Bretagne :

- ♦ Que les travaux ne retardent pas l'aménagement du carrefour giratoire du Keff
- ♦ Que les travaux fassent appel, en priorité, à la main d'œuvre locale
- ♦ Que la possibilité soit offerte à la commune de récupérer les gravats pour refaire les chemins de randonnées et qu'enfin les travaux ne dégradent pas l'état de la chaussée.

SUITE A DONNER A LA CARTE COMMUNALE

La commune a entrepris de réviser sa carte communale depuis juillet 2012. Cette révision avait un double objectif : se mettre en conformité avec le SCOT du Pays de Brest et de répondre à la demande de particuliers d'urbaniser des terrains situés en périphérie du bourg.

Au fur et à mesure de l'avancement du dossier, il s'avère que les objectifs recherchés ne seront pas remplis. Le SCOT est en révision, il ne sera donc pas possible d'être en conformité avec ce document dans l'immédiat. La loi ALUR se rajoute à ce dernier. Les textes prévoient de réduire la zone constructible empêchant toute intégration de nouvelles zones dans le futur document et réduisant celles qui y sont actuellement.

En parallèle, la commune élaborait son schéma directeur des eaux pluviales et une évaluation environnementale qui accompagnait la dernière partie de la carte communale.

Après débat, le Conseil décide de suspendre la révision de la carte communale et de poursuivre le schéma des eaux pluviales. Les documents réalisés pour l'étude environnementale seront récupérés.

COMMUNIQUE DIVERS

ELECTIONS DEPARTEMENTALES ?

Les dates retenues pour les élections départementales (ex-cantonales) sont le dimanche 22 mars 2015 pour le premier tour et le dimanche 29 mars 2015 pour le second tour. Un décret publié au Journal officiel du dimanche 30 novembre 2014 vient de confirmer ces dates.

Ces élections se dérouleront dans 2 054 nouveaux cantons. Elles permettront de renouveler l'intégralité des conseillers départementaux. Ces élections verront par ailleurs un nouveau mode de scrutin avec l'élection des conseillers départementaux au scrutin majoritaire binominal (femme-homme) à deux tours. À l'issue de ce scrutin, les conseillers généraux seront dénommés respectivement conseils départementaux.

Les circonscriptions cantonales, dont le périmètre n'avait que très peu changé depuis leur création en 1790, ont fait l'objet d'une profonde révision de leurs limites afin de les adapter aux évolutions démographiques des territoires et de permettre la mise en œuvre du scrutin binominal. Ainsi notre commune de La Martyre est amenée à changer de canton (décret du 13 février 2014). Nous passons donc du canton de Ploudiry qui comprenait les communes de : (Lanneufret, Loc-Eguiner, La Martyre, Ploudiry, La Roche-Maurice, Tréflévénez et le Tréhou) à celui de **Pont-de-Buis-lès-Quimerc'h** avec les communes de : Daoulas, Dirinon, Le Faou, Hanvec, L'Hôpital-Camfrout, Irillac, Logonna-Daoulas, Loperhet, La Martyre, Ploudiry, Pont-de-Buis-lès-Quimerc'h, Rosnoën, Saint-Eloy, Saint-Ségal, Saint-Urbain, Tréflévénez, Le Tréhou.

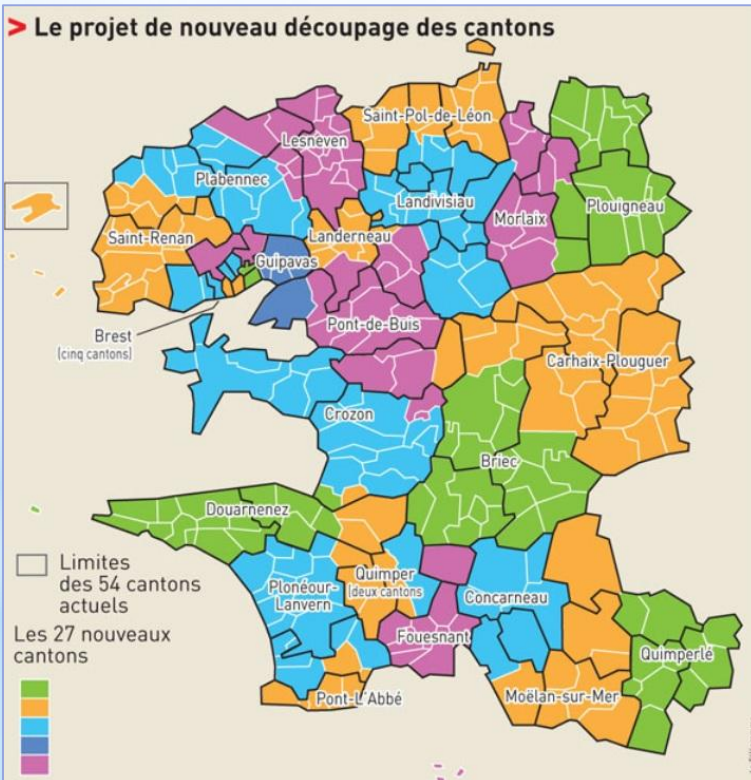

La nouvelle carte des cantons 8 octobre 2013

© Le Télégramme -

Plus d'information sur

<http://www.letelegramme.fr/ig/generales/regions/finistere/elections-la-nouvelle-carte-des-cantons-du-finistere-08-10-2013-2260087.php#>

Maçonnerie Générale
« Pierre - Béton Lavé - Terrasse - Enduit »
La Martyre
☎ 06 14 90 62 92 Mail: jabmaconnerie@hotmail.com

Quel nom pour la future salle de sport communautaire ?

→→→ Proposez vos idées !

La communauté de communes du pays de Landerneau-Daoulas construit une salle de sport pour le territoire.

Cet équipement situé à Landerneau aura une capacité d'accueil modulable de 600 à 1500 personnes. Conçu pour accueillir de nombreuses pratiques sportives jusqu'au niveau national, l'objectif est de mettre à la disposition de tous un lieu où les grands événements sportifs se dérouleront.

Cette salle de sport se veut celle de tous les habitants du pays de Landerneau-Daoulas et nous arrivons aujourd'hui à une étape importante du projet : **le choix du nom**.

Nous lançons une consultation, ouverte à tous, pour recueillir vos idées de nom. Il peut s'agir par exemple d'une personnalité marquante du mouvement sportif (du local à l'international).

Contribuez au choix du nom de cet équipement en nous faisant part de vos suggestions. Pour cela, rien de plus simple :

Il vous suffit d'envoyer votre proposition par courriel à l'adresse suivante : consultation@pays-landerneau-daoulas.fr ou sur papier libre à déposer à l'accueil de la communauté de communes - 59, rue de Brest à Landerneau.

Votre avis est important
Vous pouvez déposer vos idées de nom jusqu'au 31 janvier 2015



LE REPAS DU CCAS A L'AUBERGE'IN

LES FILLES DE LA MARTYRE, chanson chantée par Lucien Donval au repas

Si t'en prends une de Lesneven (ou St Urbain)
Elle mettra de l'eau dans ton vin (bis)
Et si c'est une de Landerneau
Elle boira l'vin et te laissera l'eau

Oui à La Martyre, les filles
Les filles sont gentilles
Oui à La Martyre vraiment
Elles ont de l'agrément

Si t'en prends une de Lanneufret
Elle ne lavera pas tes chaussettes (bis)
Et si c'est une de Guipavas (ou Logonna)
Faudra même qu'tu lui laves ses bas

Oui à La Martyre, les filles
Les filles sont gentilles
Oui à La Martyre vraiment
Elles ont de l'agrément

Si t'en prends une de La Roche
T'auras au moins cinq ou six mioches (bis)
Et si c'est une de Bodilis
Faudra compter d'quinze à vingt six

Oui à La Martyre, les filles
Les filles sont gentilles
Oui à La Martyre vraiment
Elles ont de l'agrément

Si t'en prends une d'Plouneventer
Tu l'auras toujours par derrière (bis)
Et si c'est une de La Forest
Tu goûteras du manche à balai

Oui à La Martyre, les filles
Les filles sont gentilles
Oui à La Martyre vraiment
Elles ont de l'agrément

Si t'en prends une de Plougastel
Elle te f'ras voir trente six chandelles (bis)
Et si c'est une de Ploudiry
T'auras d'la lune en plein midi

Oui à La Martyre, les filles
Les filles sont gentilles
Oui à La Martyre vraiment
Elles ont de l'agrément

Si t'en prends une de St Marc
Prends garde qu'elle a le feu quelq'part (bis)
Et si c'est une de Kerhuon
Fais venir les pompiers en avion

Oui à La Martyre, les filles
Les filles sont gentilles
Oui à La Martyre vraiment
Elles ont de l'agrément

*Les communes ou villes peuvent être
modifiées au gré des circonstances*



LE REPAS DU CCAS A L'AUBERGE'IN (suite)



Les chanteuses : Marie, Maud, Lucie et Janine



CALENDRIER DES MESSES ET MANIFESTATIONS

HORAIRE DES MESSES DE L'ENSEMBLE PAROISSIAL DU PLATEAU DE PLOUDIRY

Date	Ploudiry	La Martyre	Loc-Eguiner	Le Tréhou	Tréflévénéz
JANVIER					
Dimanche 04		10 h 30			
Dimanche 11			10 h 30		
Dimanche 18				10 h 30	
Dimanche 25	10 h 30				
FEVRIER					
Dimanche 1 ^{er}					10 h 30
Dimanche 08		10 h 30			
Dimanche 15			10 h 30		
Dimanche 22				10 h 30	
MARS					
Dimanche 1 ^{er}	10 h 30				
Dimanche 08					10 h 30
Dimanche 15		10 h 30			
Dimanche 22	10 h 30				
Dimanche 29				10 h 30	

« L'Echo du Plateau », le feuillet mensuel de notre Ensemble paroissial, est disponible dans toutes les églises du Plateau, vous y trouverez des renseignements pratiques.

Les permanences sont assurées tous les samedis de 10 h 30 à 12 h 00 à la maison interparoissiale, 2 A rue de l'enclos à Ploudiry. ☎ 02 98 25 12 43

L'horaire des messes de notre Ensemble Paroissial peut être consulté sur le site du diocèse de Quimper <http://catholique-quimper.ccf.fr>

MANIFESTATIONS CANTONALES

Date	Manifestation	Lieu	Association
JANVIER			
Dimanche 11	Spectacle des enfants	MDP	Communes La Martyre et Ploudiry
Dimanche 18	Présentation e-bibliothèque	MDP	Bibliothèque de La Martyre
Samedi 31	Rougail-saucisses (soirée)	MDP	Familles rurales
FEVRIER			
Du 7 au 23	Stage animations	Atelier	A'tout Arts
Samedi 21	Soirée dansante	MDP	Tréflévénéz enchanté
Samedi 28	Soirée crêpes	MDP	Plateau en folie
MARS			
Dimanche 8	Repas	MDP	APEL St Jo
Dimanche 15	Championnat de France de dominos	Loc Eguiner	Club des chênes
Dimanche 15	Championnat de France d'agility	Bois noir	Club canin
Vendredi 20	Eclipse	Point I	Astro Club alnitak

Les élus à la Maison Interparoissiale de Ploudiry

A l'invitation du Père François CALVEZ, curé du doyenné de Landerneau-Daoulas, les maires des cinq communes du plateau de Ploudiry, accompagnés de quelques adjoints et élus, se sont retrouvés, le samedi 8 novembre 2014, à la Maison Interparoissiale du Plateau de Ploudiry.

Le Père François CALVEZ les a accueillis en leur présentant le doyenné de Landerneau Daoulas dont il a la charge, et qui comprend 7 ensembles paroissiaux : Landerneau/ Plateau de Ploudiry/ Dirinon-Pencran/ La Forest/ L'Aber-Morbic/ Le Cranou/ de l'Abbaye-Daoulas. En expliquant le regroupement des paroisses en « Ensembles paroissiaux » il met en évidence la diminution des prêtres qui oblige les laïcs à prendre encore plus de responsabilités au sein de l'Eglise, pour la préparatio des baptêmes, la catéchèse, les funérailles, les assemblées dominicales...Il se réjouit de la solidarité qui existe entre les municipalités et notre ensemble paroissial. Il met en évidence la position des paroisses et désormais des ensembles paroissiaux comme affectataires des églises. Pour lui, avec l'ensemble paroissial, comme pour les maires et les municipalités, l'entretien de nos églises est un souci constant. Il se félicite que chaque paroisse ait à cœur de mobiliser des équipes qui veillent à l'entretien et au fleurissement des lieux de culte.

Historique de la Maison Interparoissiale : Yves Guern de Loc-Eguiner qui a suivi l'évolution des travaux, depuis la vente du presbytère, le regroupement de nos 5 paroisses, jusqu'à l'inauguration de la maison actuelle, nous retrace l'historique de ce bâtiment. Au départ, en 2006, du dernier prêtre en résidence, le Père Jacques MALLEJAC, le presbytère, propriété de l'association diocésaine, destiné à recevoir les réunions de l'ensemble paroissial, n'était pas du tout fonctionnel. Il a donc été décidé de construire dans une partie de la propriété. L'ancien presbytère est alors vendu à un particulier, et la vente cumulée avec un leg très important a permis la construction de ce nouveau bâtiment de plain-pied, et aux normes requises.

Fonctionnement de l'Ensemble Paroissial du Plateau de Ploudiry : A son tour, Michel BOZEC de Ploudiry, présente les différentes activités de notre Ensemble Paroissial :

- L'équipe « relais de proximité » comprend de deux à cinq membres de chaque paroisse. Elle se réunit chaque 1^{er} lundi de chaque mois pour étudier toutes les questions concernant l'ensemble paroissial. Un délégué de l'ensemble paroissial fait le lien avec le doyenné. La catéchèse est assurée le mardi soir et le samedi matin à la Maison Interparoissiale.
- La préparation au baptême est assurée avec un prêtre et deux bénévoles.
- Chaque paroisse a son ou ses guides de funérailles, formés pour conduire les obsèques, ses animateurs (chants, lectures, parfois organistes...) qui assurent l'animation des assemblées, son équipe de fleurissement et d'entretien de l'église.



L'échange questions-réponses, entre les participants s'est avéré très intéressant, et comme l'équipe relais de l'ensemble paroissial est solidaire des municipalités, pour tout ce qui touche aux églises, cette rencontre pourra, éventuellement, être renouvelée, selon le souhait des uns et des autres...

La rencontre s'est achevée par le verre de l'amitié, propice à de nouveaux échanges en petits groupes.

CLUB DES BRUYÈRES DE LA MARTYRE-TRÉFLÉVÉNEZ

Avec l'automne, et l'hiver qui s'annoncent, le club des bruyères a repris son rythme tranquille. Après le kig ha farz du 19 octobre, il va falloir attendre l'assemblée générale du 11 décembre pour rassembler tous les adhérents.

Le kig ha farz traditionnel du dimanche 19 octobre, a permis de distribuer quelque 180 parts à consommer sur place ou à emporter.



En attente pour les parts à emporter



Le groupe des enfants de l'ALSH devant le préau

Sollicités par le centre des enfants de Kerbrug, 7 adhérents ont accompagné les enfants pour une journée à Argol, le vendredi 30 septembre. Journée intergénérationnelle très agréable avec les 37 enfants et les trois animatrices. Les enfants ont pu essayer tous les jeux de l'espace « jeux bretons d'autrefois » : pétanque, boule bretonne, quilles...

Le pique-nique sous le préau a permis aux « grands-parents d'un jour » d'échanger avec les enfants tout en retrouvant un peu de leur âme d'enfant...

La visite du musée des vieux métiers a captivé les plus grands mais aussi retenu l'attention de tous.

Les retraités qui animent ce musée s'étaient mis à la portée de chacun dans leurs démonstrations, que ce soit : dans la maison (fabrication du beurre, du pain, des crêpes, l'écrémeuse...) la fabrication des sabots, les jeux d'autrefois (avec de la paille, du jonc,...)



Démonstration d'un hochet en jonc



La maison d'autrefois

Journée intéressante qui pourra être renouvelée, même si c'est déjà la deuxième, (après la journée calèche à Landunvez...).

Randonnées traditionnelles du Dimanche après-midi

Date	Heure	Lieu	Rdv	Organisation
11/01/15	14H	Dirinon	Parking des pâquerettes	B. Abalain - J. Cariou
25/01/15	14H	Plouneour-Trez	Parking de l'Eglise Covoiturage. St Eloi 13h15	R. Ily - R. Perrot
08/02/15	14H	Vallon Stangalard	Parking de Coataudon Covoiturage. Intermarché 13h15	M.C. Kerbrat - J. Le Lann
22/02/15	14H	Sizun	Bourg - Parking de loc-ildut Covoiturage. Intermarché 13h15	M. Le Bigot - B. Abalain
08/03/15	14H	St Divy	Bourg	J. Cariou - J. Le Lann
22/03/15	14H	Plouvorn	Parking du plan d'eau Covoiturage. St Eloi 13h15	R. Ropars - M. Cueff
Lundi 6/4/15	14H	St Thonan	Bourg Covoiturage Magasin vert 13h30	B. Abalain - J. Le Lann

Randonnées traditionnelles du Jeudi après-midi

Date	Heure	Lieu	Rdv	Organisation
15/01/15	14H	Ploudaniel	Parking près de la mairie Covoiturage. Magasin vert 13h20	A. Cann - R. Ily
29/01/15	14H	St Vougay	Parking Chateau Kerjean Covoiturage. Magasin vert 13h15	M. Cueff - R. Ropars
12/02/15	14H	Plouneventer	Bourg Covoiturage. Intermarché 13h30	J. Le Lann - J. Cariou
26/02/15	14H	La Forest-Landerneau	Bourg Covoiturage. Intermarché 13h30	R. Perrot - R. Ily
12/03/15	14H	Plouzévéde	Bourg Covoiturage. Intermarché 13h20	R. Ily - R. Ropars
26/03/15	14H	Plougastel-daoulas	Parking Mag. Leclerc 13h45 Covoiturage. Intermarché 13h15	B. Abalain - J. Le Lann

Randonnées traditionnelles du Mardi après-midi

Date	Heure	Lieu	Rdv	Organisation
06/01/15	14H	L'Hôpital-Camfrout	Parking du Mémorial Covoiturage. Intermarché 13h20	J. Kerneis - J. Cariou
20/01/15	14H	Sibiril	Bourg près de l'Eglise Covoiturage. Magasin vert 13h15	R. Ropars - M. Cueff
03/02/15	14H	Hanvec	Bourg Covoiturage. Intermarché 13h20	J. Cariou - J. Le Lann
17/02/15	14H	Saint-Servais	Bourg Covoiturage. Intermarché 13h20	R. Ropars - M. Cueff
03/03/15	14H	Saint Méen	Bourg Covoiturage. Magasin vert 13h15	R. Ily - B. Abalain
17/03/15	14H	Pencran	Bourg	J. Cariou - M. Le Bigot
31/03/15	14H	Sizun Lac du Drennec	Parking du Barrage Covoiturage. Intermarché 13h15	J. Cariou - R. Ropars



**Le GRPP vous souhaite de bonnes Fêtes de fin d'année
à toutes et à tous**

ASSEMBLEE GENERALE DU G.R.P.P. DIMANCHE 30 NOVEMBRE 2014

Dimanche après-midi, après une mise en jambes sur les sentiers du Tréhou, le G.R.P.P. (Groupe des randonneurs du Plateau de Ploudiry) tenait son assemblée générale dans la Salle polyvalente de cette même commune.

Plus d'une centaine de personnes s'étaient réunies pour cette occasion, faisant salle comble.

Après le mot de bienvenue de la Présidente, Janine Le Lann, a remercié de leur présence : Mr le maire du Tréhou, Mme le Maire de La Martyre, et Mme la représentante du Maire de Ploudiry. Elle a ensuite retracé brièvement l'historique de cette association, tout en rappelant que l'année prochaine elle fêtera son 40^{ème} année d'existence.

La secrétaire Marie-Claire Kerbrat retraçait ensuite les activités de l'année écoulée. Elle a notamment retracé les randonnées programmées les dimanches, jeudis et mardis après-midi tous les quinze jours, celles du mardi soir de début juillet à fin août mais aussi une fois par mois durant l'été, les jeudis après-midi. Comme les années précédentes, les randos du dimanche ont eu du succès avec une participation de 785 randonneurs soit une moyenne de 38 par sortie. Les randos du jeudi après-midi ont rassemblé 465 marcheurs, soit 26 par sortie, celles du mardi ont réuni au total 465 personnes, soit 25 par sortie. Les randos estivants du mardi soir ont rassemblé 386 marcheurs, sur 6 sorties, tandis que celles du jeudi après-midi regroupaient 169 personnes sur 3 sorties.

Au programme de l'année il y avait aussi les sorties extérieures, telle l'escapade d'une semaine. En Aveyron, la sortie de fin de saison à la Pointe du Raz, et enfin la sortie automnale de quatre jours à Chantonay en Vendée.

Le bilan financier présenté et détaillé par le trésorier Jean Kerneis, n'a apporté aucune remarque particulière, et a été adopté à l'unanimité.

Le conseil d'administration demeure inchangé, le tiers sortant se représentant.



Plus d'une centaine d'adhérents participait à cette assemblée générale

FÊTE DE L'AMITIÉ À LA MARTYRE :

Tous les ans à même époque, Pierre COCHEREL, président des Anciens Combattants du Plateau-Ploudiry, invite les associations locales à un après-midi festif. Samedi 13 Septembre, une cinquantaine de personnes se sont donné rendez-vous à la Maison du Plateau à La Martyre. A 14 H 30, un groupe de marcheurs faisait le tour des sentiers de la commune tandis que 26 joueurs de pétanque, répartis en doublettes et triplettes s'affrontaient dans un tournoi acharné. Pendant ce temps une solide équipe de femmes préparaient le buffet campagnard de la soirée.

Le tournoi de pétanque voyait l'équipe J. Le Cann - Y. Lammer et Y. Gendron battre de justesse celle de E. Pouliquen et E. Le Bihan. Vers 18H30, tout le monde se retrouvait à table et la soirée était animée par l'accordéon diatonique de L. Donval. A noter aussi la petite innovation de cette année (organisée par M. Le Bihan) un panier garni était proposé à la pesée à tous les participants. Celui-ci fut remporté par A. Cann du Tréhou, pour un poids de 22.750 kg.



COMMÉMORATION DE L'ARMISTICE

14/18 :

Le dimanche 9 novembre, la section locale des anciens combattants, s'est réunie à La Martyre pour commémorer la fin de la guerre 14/18. Auparavant avait eu lieu à Tréflévenez et à Ploudiry une remise de gerbe aux monuments aux morts de ces deux communes présidée par leurs Maires respectifs.

A l'issue de l'office religieux, célébré par le père Job an Irien, tous les participants se sont rendus devant le monument aux morts, où Madame le Maire a en compagnie des enfants des écoles, a procédé à un dépôt de gerbe, suivi d'une minute de silence à la mémoire des victimes des différents conflits. Ce fut ensuite la lecture du message de Monsieur le Secrétaire d'Etat aux Anciens Combattants, ainsi que celui du Président de l'UNC départementale.



Décoration de la croix du combattant au titre des opérations extérieures (OPEX) à Roland Le Toullec, (au centre), conseiller municipal

L'Atelier F'Art-Ouest : c'est quoi ?

Un lieu culturel rempli de magies au 8 rue saint Salomon à La Martyre.

Kty H ☎ 06.31.39.20.69

Art Contemporain (anachroniqu'art) Paule ☎ 06.74.72.64.35

Pour les adultes : Art contemporain apprivoiser l'espace

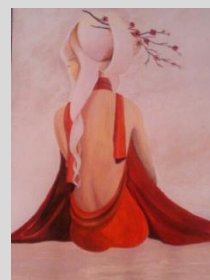

Il y a des stages d'animation pendant les vacances scolaires. Ils sont ouverts à tous sur réservation.

Alors devenir un artiste ?

Pas essentiellement, mais plus sûrement s'orienter vers une école pour devenir architecte, paysagiste, designer, restaurateur, conservateur, historien d'art, publiciste, dessinateur de BD, animateur jeux vidéo, dessins animés...

250 métiers découlent des études d'Art, alors au delà du plaisir et de la détente dans un cadre chaleureux, il y a une école qui apprend à tous les débutants de tout âge à apprivoiser le trait et l'espace.

LE CLUB DE GYM DE LA MARTYRE

N'hésitez pas à nous rejoindre...
Vous passerez de bons moments
Pour le bien-être du corps et de l'esprit.

Contact Mithé : 02 98 25 14 55



ANIMATIONS PROPOSÉES PAR LE CLUB POUR LES ADULTES:

Lundi	La Martyre	13h30 14h30	Gym semi tonique Gym semi tonique
	Tréflévénez	19h	Gym
	Loc-Eguiner	20h30	Step
Mercredi	La Martyre	13H30	Eveil sportif pour les enfants de 4 à 11 ans
	La Martyre	19 h	Gym tonique
Jeudi	La Martyre	19h15	Zumba
Vendredi	Loc-Eguiner	14h	Gym douce

APE du RPI

Tout au long de l'année, nous récolterons les journaux.

Vous pouvez les déposer :

dans les ECOLES publiques de La Martyre et de Ploudiry aux heures d'ouvertures, ou au Hangar route d'Irziy - La Martyre, un samedi par mois de 10h30 à 12h00

Prochaines dates :

24 Janvier 2015
28 Février 2015
28 Mars 2015



PLOUDIRY-SIZUN HANDBALL

VAMOS A SAN ESTEVE

La saison a bien repris au sein du club de handball avec, cette année encore, le souhait de la part des dirigeants d'offrir à chaque licencié les moyens de jouer à son niveau. C'est pourquoi, un regroupement avec le club de Plouvorn a vu le jour cette saison sur les catégories moins de quatorze et moins de quinze ans filles permettant à certaines d'évoluer jusqu'au niveau régional.

Depuis quelques semaines, à l'initiative de leurs coachs, Amandine GUEGUEN (Ploudiry-Sizun HB) et Emmanuelle RONGEMAILLE (Plouvorn HB), certaines joueuses se mobilisent sur plusieurs opérations (vente de crêpes, gâteaux, pizza ...) dans le but de récolter un maximum de fonds afin de participer au tournoi international de San Esteve à Barcelone au mois de juillet prochain.



LA SAINT PIERRE PLOUDIRY- LA MARTYRE FOOTBALL



PLATEAU DE FOOT DU SPPLM QUI S'EST DÉROULÉ LE 11 OCTOBRE À PLOUDIRY

Ce premier plateau de la saison à domicile des U8 - U9 , a réuni les équipes de l'AS Sizun, Stade Landernéen , US Saint Servais et ESE Plouédern au stade Jean Le Ru l'après-midi.

Les prochains plateaux des U6 se dérouleront à Ploudiry au stade Jean Le Ru le 6 décembre et pour les U9 le 13 décembre au même endroit.

LA BIBLIOTHEQUE DE LA MARTYRE

La bibliothèque de La Martyre a tenu son assemblée générale le mardi 25 novembre 2014 à 20h30 dans ses locaux. 64 familles adhèrent à la bibliothèque parmi lesquelles 38 de La Martyre, 18 de Ploudiry, 4 de Tréflévenez et 4 d'autres communes environnantes.

Le bureau a été renouvelé et se compose désormais de :

- * Emilie Cariou, présidente
- * Daniela Le Gall-Bessac, trésorière
- * Anne-Laure Lozachmeur, secrétaire
- * Christine Balch, membre
- * Dörthe Petibon, membre



La bibliothèque de La Martyre est à la disposition de tous, adultes et enfants. Tous les habitants peuvent s'y inscrire. Le prêt du livre est gratuit, moyennant un abonnement annuel de 16 euros par famille.

Pour les familles de La Martyre et de Tréflévenez qui le souhaitent, l'abonnement peut être pris en charge par le CCAS sur conditions de ressources.

Pour plus de détails, prendre contact avec les Mairies de La Martyre et de Tréflévenez.

Le fonds documentaire comprend 8 000 ouvrages parmi lesquels :

- » des livres adultes et jeunesse : romans, bandes dessinées, albums, contes
- » des périodiques adultes et jeunesse
- » des livres en gros caractères
- » des documentaires adultes et enfants

Rappel des horaires d'ouverture :

- Mardi de 20h30 à 21h30 (le 1er et 3ème de chaque mois)
- Mercredi de 11h00 à 12h30
- Jeudi de 16h30 à 18 h00
- Vendredi de 16h45 à 18h15
- Dimanche de 10h30 à 12h00.

Pendant les vacances scolaires la bibliothèque est fermée, seules les permanences du Dimanche sont assurées.

Contact :

Bibliothèque de La Martyre, 4 route de Ploudiry, 02.98.25.13.01,
bibliothequelamartyre@orange.fr
Ou Emilie CARIOU, 06.58.69.72.79, emilie_cariou@yahoo.com

LA BIBLIOTHEQUE DE LA MARTYRE (suite)

Nouveau service :

La bibliothèque départementale du Finistère permet l'utilisation des ressources en ligne avec les bibliothèques du département.

À ce titre, tout abonné à la bibliothèque de La Martyre pourra accéder à ces ressources.

Le bouquet de la Bibliothèque Départementale du Finistère (BDF) compte cinq ressources :

- * **La Cinémathèque de Bretagne** : la structure collecte, restaure, conserve et diffuse près de 22 800 films tournés en Bretagne ou par des bretons et 4 500 photographies.
- * **Tout apprendre** : plateforme d'auto-apprentissage pour les domaines des langues étrangères, de la bureautique et du multimédia, de la musique, de la vie professionnelle et du développement personnel, code de la route...
- * **Le Kiosk** : consultation en ligne d'une centaine de titres de revues et journaux classés par titre et/ou thématique.
- * **Planet Nemo** : des jeux et activités ludo-éducatifs pour les enfants à partir de 3 ans (interface sécurisée et sans publicité).
- * **La Souris Qui Raconte** : des histoires et contes en ligne pour enfants. Ces livres interactifs originaux s'adressent aux enfants à partir de 5 ans.

Pour accéder gratuitement à ces services, vous devez tout d'abord être abonné à la bibliothèque de La Martyre. Vous pourrez alors remplir une demande d'inscription spécifique auprès des bibliothécaires pour recevoir vos identifiants. Une fois connecté au site de la Bibliothèque du Finistère, entrez vos codes d'accès et consultez la collection de cette bibliothèque, accessible 7 j/7 et 24 h/24 !

Une présentation de l'ensemble de ces ressources aura lieu le dimanche 18 janvier 2015 de 16h à 18 h à la Maison du Plateau de La Martyre et le dimanche 25 janvier 2015 de 16 h à 18h à la salle municipale de Tréflévénez.

Si vous souhaitez vous impliquer et que vous souhaitez participer à une activité et/ou l'organiser (tenir une permanence, choisir les livres lors des échanges avec la bibliothèque du Finistère, proposer des animations, organiser des goûters-littéraires, ...) ou mettre à disposition vos compétences, venez rejoindre l'équipe des bénévoles.



ALNITAK

L'association Alnitak propose une observation de l'éclipse de Soleil le vendredi 20 mars (en matinée). Cette éclipse sera partielle en Bretagne (80% environ). Les modalités de cette manifestation seront précisées sur le site

<http://www.astrosurf.com/alnitak/>

SECTEUR JEUNESSE

RENCONTRES REGIONALES DES JUNIOR ASSOCIATIONS

Les Junior Associations du Plateau et de La Roche-Maurice (Breiz'Kiz et Au Pays de Kanndi) ont participé aux 10^{èmes} rencontres régionales des Junior Associations au centre Moulin Mer, à Logonna-Daoulas, les 30 et 31 octobre.

28 junior associations bretonnes ont répondu à l'invitation. Durant deux jours, les jeunes ont participé à différents ateliers (gestion d'un budget, animer une réunion, écrire un bilan d'activité) et à plusieurs temps d'échanges d'expériences. L'occasion pour les jeunes de présenter leur projet et leurs actions aux autres, de partager leur expérience associative et de glaner des idées.

Ces 2 juniors associations ont pour but de participer à l'animation locale et de financer un séjour



» CREATION D'UN JOURNAL « le journal des Pipettes »

Le Secteur Jeunesse met en place un nouvel atelier cette année pour les jeunes de plus de 11 ans, la création d'un journal.

Tous les mercredis après-midis, les jeunes volontaires travaillent sur ce projet. Le 1^{er} journal trimestriel paraîtra courant décembre. Plusieurs rubriques sont au programme : faits de société, actualités locales, interviews, recette de cuisine, métier,...

La gazette sera disponible sur papier, dans les lieux publics, avant d'être publiée en ligne plus tard.

SECTEUR JEUNESSE - Vacances de Noël

Le Secteur Jeunesse proposera des activités pendant les vacances de Noël, les 22-23 et 24 décembre.

Le programme sera disponible au SIPP. Au programme, des sorties (patinoire et cinéma), du bricolage,...

Pour tout renseignements :

06 70 53 59 23 / 06 78 09 41 31
secteurjeunesse.sipp@orange.fr

LA MAISON DES ENFANTS

Avec une trentaine d'enfants au quotidien, voir, parfois, jusqu'à quarante. Les vacances d'automne sont un vrai succès de fréquentation.

La première semaine: Nous avons visité l'aéroport de Guipavas, franchi la zone d'embarquement, visité la caserne des pompiers et nous avons eu une démonstration des canons à eau. Les enfants étaient très impressionnés!!!! Et pour clôturer cette journée nous avons été au cinéma à Brest au multiplex.

Les vacances
d'automne



La deuxième semaine: Nous avons visité le musée des vieux métiers à Argol accompagné de 7 personnes du club des bruyères de La Martyre. Nous avons initié les enfants aux jeux Bretons qui étaient à notre disposition. Une journée très agréable et ensoleillée!!!!



PASSERELLE 9-11 ANS



Depuis le 1er octobre, la passerelle organise un atelier loisirs créatifs, tous les mercredis de 14h à 16h30. 12 enfants inscrits. Lors des séances, les enfants confectionnent boucles d'oreilles en pâte fimo, photophore, cadre photo personnalisé..... Ils découvrent différentes techniques!

Les horaires de la maison des enfants : lundi, mardi, jeudi et vendredi : 7h30-9h00 et 16h30-19h00
Mercredi : 7h30-9h00 et 12h00-18h30
Administratif : lundi, mardi, mercredi et jeudi : 9h00-12h00

ALSH MERCREDI

Un nouveau rythme sur les mercredis, nous prenons en charge les enfants dans les écoles pour le repas du midi à la cantine municipale, (l'inscription des repas pour les mercredis se fait obligatoirement à la maison des enfants et non en mairie). Le départ des premiers enfants se fait entre 13h15 et 13h30. L'accueil de loisirs commence à 13h30, les premiers départs se font à partir de 17h00 et ce jusqu'à 18h30.

PIROUETTE 6 MOIS / 3 ANS



Accompagnement à la scolarité les lundis et jeudis de 17h à 18h

Depuis octobre, l'activité « Pirouette » accueille 26 enfants et 10 assistantes maternelles les jeudis matins, à la Maison des Enfants. Un groupe à 9h15 et le second à 10h15. Au programme de ce trimestre : éveil musical avec Ronan Bodenes.

AMICALE LAIQUE DU PLATEAU DE PLOUDIRY

L'ALPP vient de faire un premier bilan des activités proposées pour l'année scolaire 2014 / 2015. Des changements importants ont été observés au niveau de la fréquentation de certaines activités.

- * **Badminton** : C'est une bonne saison qui débute pour le badminton avec une équipe qui est complète chez les jeunes de 7 à 14 ans avec un total de 24 inscrits, encadrée par Gilles Kerriou. Une équipe loisirs adultes s'est également constituée avec 10 inscrits à ce jour, d'autres inscriptions sont attendues en janvier.
- * **Dance** : L'effectif est nettement en baisse cette année. Il est passé de 70 à 32 jeunes filles inscrites.
- * **Rollers** : l'activité rollers est en pleine croissance avec 45 inscrits. Yannick Toueix se réjouit de cet engouement pour cette activité sportive qui reste peu répandue mais très attrayante pour les enfants et les adolescents. Des matchs vont être programmés contre l'équipe de rink hockey de Lesneven. La traditionnelle sortie à la patinoire se fera au courant du mois de janvier.



Le roller : une activité qui roule !!

- * **Volley** : Il y actuellement 5 adhérents adultes toujours motivés pour faire des matchs mais trop peu nombreux pour créer une réelle dynamique lors des séances. Les inscriptions restent ouvertes.
- * **Chorale** : Il y a 26 inscrits à la chorale « L'air du Temps ». Deux concerts sont pour l'instant programmés : le samedi 6 décembre à Commana avec la chorale de Plabennec et un autre pour Retina avec les chorales de Plabennec et La Forest Landerneau. Les dates pour ce dernier concert ne sont pas encore définies.
- * **Patouill'Art** : Seulement quatre personnes souhaitent reconduire l'activité cette année. Les séances ont donc été interrompues. Elles reprendront à la rentrée prochaine selon le nombre de participants.
- * N'hésitez à contacter les responsables des sections, ils seront heureux de vous accueillir au sein de l'association. Mail de l'ALPP : alpp@laposte.net

L'ALPP vous souhaite un Joyeux Noël et une Bonne Année 2015.

LE PLATEAU EN FOLIE

Le Plateau en Folie organise son assemblée générale le vendredi 5 décembre 2014 à 20h00 à la maison du plateau, elle sera suivie du pot de l'amitié.

Durant l'année 2015, il n'y a pas de défilé à Landerneau. Néanmoins, notre association vous propose 2 manifestations.

- * Une soirée crêpes le samedi 28 mars 2015 à 19h00 à la maison du plateau. Les bénéfices de cette soirée seront reversés à une association.
- * Le feu de la St Jean le samedi 20 juin 2015 à 19h00 à la Martyre avec en 1^{ère} partie la Fête de la Musique et des jeux.

Fin juin 2015, une réunion sera organisée pour trouver le thème du futur char pour le défilé d'avril 2016. Toutes les idées sont les bienvenues. Nous accueillons toutes les personnes intéressées par la construction du char et/ou pour participer au défilé.



Tous les membres de l'association du « Plateau en folie » vous souhaitent de bonnes et heureuses fêtes de fin d'année.

FAMILLE RURALE

Famille Rurale de Ploudiry a organisé un vide grenier ce dimanche 30 Novembre à la Maison du Plateau, nous avons accueilli plus de 150 personnes dans la journée pour 20 exposants (48 tables). Nous vous remercions tous, exposants et visiteurs de votre visite, grâce à vous Famille Rurale pourra aider financièrement le Secteur Enfance et Jeunesse dans leurs projets, activités, sorties, spectacles...

Famille Rurale a le plaisir de vous annoncer dès maintenant que son prochain évènement sera une soirée Saucisses Rougailles, elle aura lieu le samedi 31 janvier 2015 à la Maison du Plateau, sur place ou à emporter par réservation que vous pouvez effectuer dès maintenant auprès de Mme HOAREAU Cristina au 02.98.25.10.08 ou au 06.61.75.95.48.

Tous les membres de Famille Rurale vous souhaitent de Joyeuses Fêtes de fin d'années...

JEUX PAR ANNICK

MOTS MELES

Les lettres restantes correspondent à un lieu-dit de La Martyre

S	A	I	N	T	S	A	L	O	M	O	N	I	A	E	G
Z	E	O	R	I	S	I	O	B	U	D	E	E	R	O	R
E	L	N	E	I	O	T	Y	R	I	D	U	O	L	P	U
S	E	S	E	L	O	C	E	R	I	U	C	F	L	O	O
I	N	A	A	R	S	S	E	N	N	E	R	A	G	T	B
L	I	U	E	S	F	A	L	O	K	I	S	A	G	A	U
G	T	T	A	O	C	S	O	N	Z	A	U	R	I	G	D
E	N	T	N	L	V	H	E	R	N	N	U	L	R	E	S
L	A	R	O	C	H	E	E	D	C	E	T	S	E	R	N
E	C	O	R	N	I	M	A	V	E	Y	R	I	S	R	I
D	R	U	M	E	R	N	I	I	A	L	T	I	I	U	D
E	E	T	E	L	S	N	E	E	A	L	L	U	R	E	R
C	T	E	S	K	C	U	R	B	R	E	K	E	F	F	A
A	E	S	E	N	A	H	I	B	Z	O	L	K	N	R	J
L	A	N	D	E	R	N	E	A	U	S	E	N	U	E	J
P	S	E	N	E	H	C	X	U	E	I	V	X	U	A	V

Allure
Ami
Ane
Aux vieux chenes
Cantine
Cheval
Coin
Crete
Cuire
Ecoles
Fraser
Garenes
Geai
Golf
Grue

Ion
Irsiry
Jardins du bourg
Jeunes
Keff
Kerbruck
Kloz bihan
L'enclos
La roche
Landerneau
Non
Orée du bois
Ormes
Place de l'église
Plas an dans
Ploudiry

Potager
Relu
Reste
Rire
Riz
Routes
Rue
Saga
Saint salomon
Saut
Soir
Tas
Tore
Ty croas
Venelle des frenes
Vie
Vin

Une conseillère municipale est dissimulée sur une photo entre les pages 6 et 22 la trouverez-vous ? Réponse au prochain bulletin !

SAMEDI 21 FEVRIER

SOIREE ANNEES 80

VENEZ DEGUISES !...

MAISON DU PLATEAU LA MARTYRE

A PARTIR DE 21H00

Entrée : 6 euros
4 euros pour les personnes déguisées
Gratuit pour les moins de 12 ans



TREFLE VENEZ ENCHANTE
Association Carnaval

CREATION D'UN MUR VEGETAL A LA MARTYRE

Dans le cadre des activités du secteur jeunesse, un projet est né autour de la création d'un mur végétal. La commune de La Martyre a été intéressée par ce projet de jeunes et nous a proposé de l'implanter sur le mur du parking de la mairie.



Les jeunes ont rempli les modules de sphagnum, préalablement trempé une demi-heure dans l'eau.

Après quelques recherches sur les plantes, l'orientation du mur, les jeunes ont choisi les espèces les mieux adaptées pour un mur végétal. Leur choix s'est porté sur des plantes à rhizomes, stolons, drageons qui auront plus de facilité à coloniser l'ensemble du mur. Nous avons aussi récupéré des plants.



Pendant les vacances de Toussaint les jeunes ont réalisé les « boîtes » en grillage 40x40x10. Pour les remplir nous avons choisi le sphagnum du Chili. Son PH est de 4 à 5 et contient naturellement des minéraux essentiels à la croissance des plantes.

Les plantes ont été placées dans chaque module en fonction de leur future croissance. Les boîtes sont ensuite fixées au mur. Il y aura au total 12 modules qui seront réalisés et fixés suivant la disponibilité des jeunes le samedi après-midi lors des ouvertures des espaces jeunes.



Arrêt sur images du 4ème trimestre



Le conseil municipal en plein travail : surprises à venir au printemps !



La cérémonie de commémoration du 11 Novembre se tenait à La Martyre celle année



Repas du CCAS : les doyens et les nouveaux (avec les membres du CCAS et la municipalité)



Distribution de pères Noël en chocolat à la cantine : On reconnaît les gourmands !